ПРОЛЕТАРИИ ВСЕХ СТРАН, СОЕДИНЯЙТЕСЬ!

ВЕЧЕРНЯЯ МОСКВА

5 ОКТЯБРЯ 1944 Г. ЧЕТВЕРГ № 237 (6294) Цена 20 коп.

ГАЗЕТА МОСКОВСКОГО ГОРОДСКОГО КОМИТЕТА ВКП(б) И МОССОВЕТА

От Советского Информбюро

ОПЕРАТИВНАЯ СВОДКА ЗА 4 ОКТЯБРЯ

В течение 4 октября в Югославии западнее города ВРАШАЦ наши войска овладели городами и железнодорожными станциями АЛИБУНАР, ВЛАДИМИРОВАЦ, населёнными пунктами и железнодорожными станциями ДЕБЕЛЬЯЧА, ЦРЕПАЯ, БАНАТСКО КРАЛЕВИЧЕВО, БАНАТСКО-НОВО СЕЛО.

Юго-западнее румынского города ТУРНУ-СЕВЕРИН наши войска с боями продвигались вперед и овладели на территории Югославии населёнными пунктами ШТУБИК, ЯСЕНИЦА, ТОПЛА, ОШТРЕЛИ, БОР, БРЕСТОВАЦ, НИКОЛИЧЕВО, ЗВЕЗДАН, ВЕЛИК ИЗВОР, ГРЛЯНЕ, ВРАТАРНИЦА и железнодорожными станциями БРЕСТОВАЦ, ВРАТАРНИЦА. Наши войска соединились с частями народно-освободительной армии Югославии и совместно с ними вели бои по уничтожению немецких войск в районе западнее НЕГОТИН.

На других участках фронта — поиски разведчиков и в ряде пунктов шли бои местного значения.

За 3 октября в воздушных боях сбито пять самолётов противника.

★ ★ ★

На территории Югославии западнее города Врашац наши войска продолжали наступление. Части Н-ского соединения овладели городами и железнодорожными станциями Алибунар и Владимировац. Развивая успех, наши пехотинцы стремительно продвинулись вперёд и овладели населённым пунктом Банатско Кралевичево, расположенным в 24 километрах к северо-востоку от города Белград. Взято в плен 350 немецких солдат и офицеров. На станции Петровград захвачено у немцев свыше 200 вагонов с различными военными грузами.

★

Юго-западнее румынского города Турну-Северин противник, опираясь на выгодные для обороны рубежи, оказывал упорное сопротивление. Сегодня наши войска западнее города Неготин соединились с частями Народно-освободительной армии Югославии. Действуя совместно и согласованно, советские и югославские бойцы окружили и разгромили немецкий гарнизон в одном крупном населённом пункте, на реке Дунай. На других участках наши войска, с боями продвигаясь вперёд по горным дорогам, долинам и ущельям, заняли несколько населённых пунктов. За день боёв уничтожено до 1.000 немецких солдат и офицеров. Захвачено у противника 12 орудий, склады с боеприпасами и продовольствием, два склада с бензином, четыре баржи с техническим маслом и другие трофеи.

Население Югославии оказывает всемерную помощь нашим наступающим войскам. В одном районе немцы, отступая, взорвали мост через бурную горную речку. Крестьяне, по собственной инициативе, вооружились топорами, лопатами, пилами и стали наводить переправу. Работая в холодной воде, они за три часа построили мост. В другом районе немцы обстреляли пулемётно-миномётным огнем роту лейтенанта Клокова. Наши бойцы вынуждены были залечь. В это время группа югославских партизан подобралась к гитлеровцам с тыла и забросала их гранатами. Рота лейтенанта Клокова перешла в атаку и в рукопашном бою разгромила немцев.

Советские бойцы, вступившие на территорию Югославии, видят на каждом шагу страшные следы зверств немецких оккупантов. Фашистские изверги истребили много тысяч ни в чем неповинных жителей. В селении Кобишница нет ни одной семьи, которая бы не пострадала от гитлеровцев. Немцы отняли у крестьян весь хлеб, угнали коров и овец. В городах гитлеровцы опустошили магазины, вывезли все ценности и личное имущество многих жителей. Население горячо приветствует Красную Армию, освобождающую города и сёла Югославии от немецких захватчиков.

★

Северо-западнее города Мариамполь отряды советских разведчиков истребили до роты немцев. Кроме того, в течение дня огнём наших снайперов уничтожено 48 гитлеровцев. Лётчик-истребитель французской эскадрильи «Нормандия» капитан Кюфо встретился в воздухе с двумя немецкими истребителями и стремительно атаковал их. Умело маневрируя, капитан Кюфо сбил оба самолёта противника.

★

Западнее города Ломжа группа наших разведчиков ночью переправилась через реку Нарев и ворвалась в немецкие траншеи. В расположении противника поднялась паника. Советские бойцы уничтожили станковый пулемёт, взорвали блиндаж и истребили 20 гитлеровцев. Захватив пленного, наши разведчики без потерь вернулись в свою часть.

★

Юго-восточнее Турка (город Дрогобычской области) подразделения Н-ской части овладели укреплённым опорным пунктом противника. Уничтожено до роты вражеской пехоты. Захвачено 22 пулемёта и склад боеприпасов. На другом участке наши бойцы, в результате умелого обходного маневра, заняли господствующую над местностью высоту. На поле боя осталось свыше 100 вражеских трупов. Захвачено 2 орудия, 13 пулеметов и другие трофеи. Взяты пленные.

★

Авиацией Краснознаменного Балтийского флота в Рижском заливе потоплен немецкий транспорт водоизмещением в две тысячи тонн.

Горные солдаты

ДЕЙСТВУЮЩАЯ АРМИЯ, 5. (Спец. корр. ТАСС). Прежде, чем начать рассказ о 9-й роте, вот уже более трёх недель продолжающей трудный путь через Карпатские горы, мы приведём краткий приказ по Н-скому стрелковому полку. Вот что он гласит:

...«В боях с немецко-венгерскими захватчиками воины нашего краснознаменного полка проявляют мужество, отвагу и высокое мастерство. В Карпатских горах они бьют врага по-суворовски. Об этом свидетельствует последний бой, проведенный полком по овладению высотой 492, сильно укрепленной противником. Особенно отличился в этом бою 3-й батальон и в его составе 9-я стрелковая рота под командованием младшего лейтенанта Абдулаева. За отличные боевые действия всему личному составу 3-го стрелкового батальона об'являю благодарность. Приказываю командиру батальона Нечаеву особо отличившихся в бою представить к награждению орденами и медалями».

Горная каменистая вершина, на которой нет ни травинки, ни деревца. Только косматые облака, плывущие над Карпатами, окутывают вершину серым туманом. Таких вершин на Карпатах немало. Если взобраться на неё, то можно, как на ладони, обозревать всю окружающую местность — гряду холмов, лесные рощи, населённый пункт, живописно раскинувшийся у подножия горы.

На карте эта высота отмечена цифрой 492. Немцы недаром избрали ее в качестве наблюдательного пункта, установив на ней пулеметы, оптические приборы, рацию. Они прочно засели на высоте, на этой горной крепости, им казалось, что никакая сила не может их выбить отсюда. Но вершину надо было взять во что бы то ни стало — иначе нельзя было и думать о дальнейшем продвижении через Карпаты.

Командир полка вызвал к себе командира 3-го батальона капитана Нечаева и поставил задачу—захватить высоту.

— Брать высоту будем штурмом, иного выхода нет. Главное в штурме — быстрота, стремительность.

Бой начался с артиллерийской и миномётной подготовки, затем вступила в действие пехота. Роты двигались к высоте бросками — так, чтобы было меньше потерь. На штурм выступила и рота младшего лейтенанта Абдулаева. Ее бойцы двигались на левом фланге батальона. Прежде, чем ворваться на высоту, рота Абдулаева должна была очистить селение от немцев, чтобы в ходе боя противник не мог нанести удар батальону с тыла. Но гитлеровцы предвидели, что наши войска пойдут на населённый пункт, и перед селением поставили два танка, которые открыли сильный огонь.

Тогда на линию огня вышли бронебойщики лейтенанта Шубина, поддерживавшие 9-ю роту. Расчёты противотанковых ружей открыли огонь по вражеским машинам, и танки, развернувшись, сразу же покинули селение. Тогда рота устремилась вперёд, но снова натолкнулась на сильный огонь. Теперь её обстреливали не танки, а немцы, засевшие на высоте. Залечь нельзя — это было бы равносильно смерти. Противник хорошо видел советских бойцов и мог безошибочно поражать лежащих огнём.

Первым поднялся старшина Тихонько. «Вперёд!» — закричал он и, держа автомат наготове, бросился на штурм высоты. За ним устремилась вся рота.

Немцы, видя, что их огонь не сдерживает натиска советских воинов, стали выскакивать из траншей, пытаясь контратакой остановить батальон. Бои завязались в узких ходах сообщения, в окопах, в траншеях. Здесь сказалась инициатива русского солдата. Где нельзя было действовать штыком, бойцы уничтожали врага прикладом. Там, где не доставал огонь винтовки и автомата, довершала схватку граната.

Расчищая путь огнём с близкой дистанции, действуя гранатой и штыками, бойцы роты Абдулаева добрались до вершины горы. Здесь и завершилась схватка. Советские войска уничтожили вражеских корректировщиков, захватили телефон, рацию и оптические приборы. Вслед за 9-й ротой на высоту 492 ворвались другие роты батальона, которые и закрепили успех.

Когда бой кончился и высота была прочно отвоёвана, в 9-ю роту пришёл командир полка. Он поздравил с успехом, пожал всем бойцам руки и произнёс здравицу в честь горных орлов, одержавших крупную победу, в честь роты, которая обеспечила успех батальону и всему полку. Он вызывал каждого солдата 9-й роты по фамилии и поздравлял с награждением орденом Славы 3-й степени.

Вся рота награждена орденом «Славы». О ней сложены стихи, поют песни.

Н. Марковский.

Прием тов. Сталиным И. В. посла США г. Гарримана

4 октября 1944 г. тов. Сталин И. В. принял посла США г. Гарримана. В ознаменование годовщины подписания 1-го протокола о поставках Советскому Союзу г. Гарриман преподнес тов. Сталину бюст Президента США Ф. Рузвельта.

На приеме присутствовал тов. Молотов.

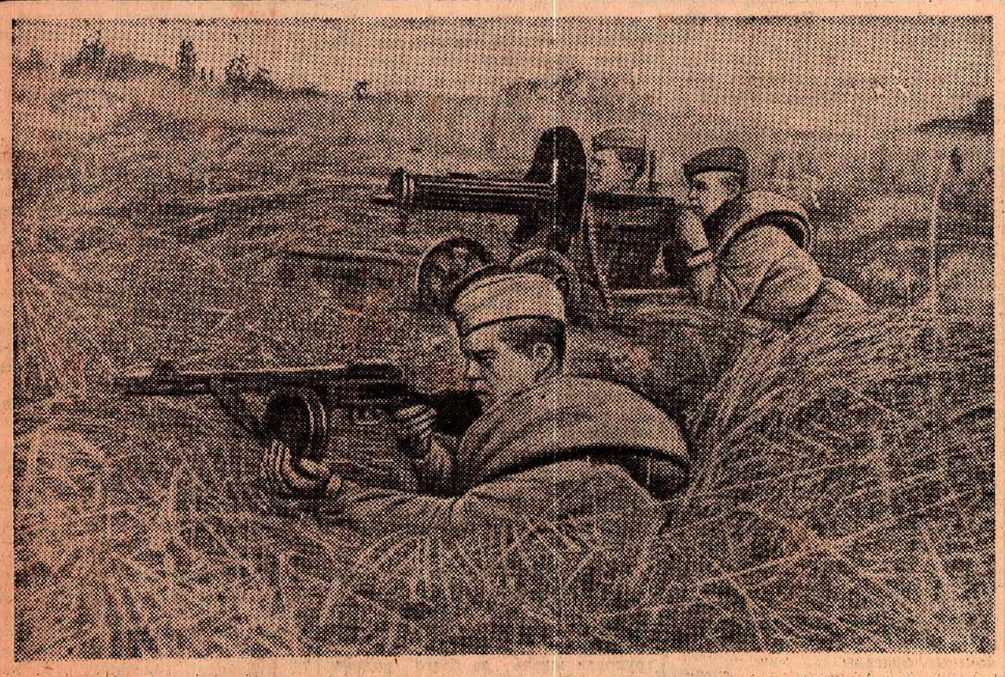

Действующая армия. Этот пулеметный расчет прошел от Витебска до границы Восточной Пруссии. Только за последнее время пулеметчики уничтожили 2 немецких стационных пулемета и до 80 солдат противника. НА СНИМКЕ: расчет на огневой позиции; командир расчета старший сержант С. Попов, наводчик красноармеец В. Патрушев и его помощник красноармеец Г. Сударев.

Фото А. СТАНОВОВА (ТАСС).

Указ Президиума Верховного Совета СССР

О награждении орденом Суворова 1 степени Лорда Хранителя Печати Великобритании лорда Бивербрука и Министра Промышленности Великобритании Оливера Литтлтона

За выдающиеся заслуги в деле организации поставок военного снабжения из Великобритании в СССР, сыгравших важную роль в борьбе против общего врага — гитлеровской Германии, наградить:

ОРДЕНОМ СУВОРОВА 1 СТЕПЕНИ

1. Лорда Хранителя Печати лорда **Бивербрука.**
2. Министра Промышленности Оливера **Литтлтона.**

Председатель Президиума Верховного Совета СССР М. КАЛИНИН.

Секретарь Президиума Верховного Совета СССР А. ГОРКИН.

Москва, Кремль. 4 октября 1944 г.

Указ Президиума Верховного Совета СССР

О награждении орденами СССР высшего командного состава вооруженных сил Великобритании и Соединенных Штатов Америки

За выдающееся руководство операциями по форсированию Ла-Манша и по вторжению британских и американских вооруженных сил во Францию, в результате чего войска Великобритании и Соединенных Штатов Америки совместно с французскими вооруженными силами нанесли тяжелые поражения германской армии, освободили значительные части французской и бельгийской территорий с их столицами — Парижем и Брюсселем, а также вступили в Люксембург и Голландию, наградить:

ОРДЕНОМ СУВОРОВА 1 СТЕПЕНИ

Фельдмаршала сэра **Бернарда Лоу Монтгомери**

ОРДЕНОМ УШАКОВА 1 СТЕПЕНИ

Адмирала сэра **Бертрама Г. Рамсэя**

ОРДЕНОМ КУТУЗОВА 1 СТЕПЕНИ

Главного Маршала авиации сэра **Траффорда Ли Мэллори**

Генерал-лейтенанта **Омара Н. Брэдлей**

ОРДЕНОМ СУВОРОВА 2 СТЕПЕНИ

Генерал-лейтенанта **Леонарда Таунсенд Джероу**

Генерал-майора **Д. Лоутона Коллинс.**

Председатель Президиума Верховного Совета СССР М. КАЛИНИН.

Секретарь Президиума Верховного Совета СССР А. ГОРКИН.

Москва, Кремль. 4 октября 1944 года.

Указ Президиума Верховного Совета СССР

О награждении орденом Суворова 1 степени генерал-лейтенанта Марка Кларка, командующего 5 армией США в Италии

За выдающуюся военную деятельность по руководству боевыми операциями Союзных войск в Италии в борьбе против гитлеровской Германии наградить **орденом Суворова 1 степени генерал-лейтенанта Марка Кларка,** командующего 5 армией США в Италии.

Председатель Президиума Верховного Совета СССР М. КАЛИНИН.

Секретарь Президиума Верховного Совета СССР А. ГОРКИН.

Москва, Кремль. 4 октября 1944 года.

Вручение ордена Суворова II степени начальнику военной миссии Народно-освободительной армии Югославии генерал-лейтенанту Велимиру Терзичу

Председатель Президиума Верховного Совета СССР тов. **М. И. Калинин** вручил вчера, 4 октября, в Кремле орден Суворова II степени начальнику военной миссии Народно-освободительной армии Югославии генерал-лейтенанту Велимиру **Терзичу,** награжденному за выдающуюся боевую деятельность и за проявленные при этом храбрость и мужество в борьбе против общего врага СССР и Югославии — гитлеровской Германии.

★

В тот же день тов. **М. И. Калинин** вручил орден Суворова II степени генерал-лейтенанту **В. Д. Иванову,** награжденному за умелое и мужественное руководство боевыми операциями и за достигнутые в результате этих операций успехи в боях с немецко-фашистскими захватчиками.

От'езд из Москвы представителей Польского Комитета Национального Освобождения

3 октября из Москвы выехали: Председатель Краевой Рады Народовой г. Берут, Председатель Польского Комитета Национального Освобождения г. Осубка-Моравский и г. А. Витос.

На Московском аэродроме представителей Польского Комитета Национального Освобождения провожали: Заместитель Народного Комиссара Иностранных Дел СССР А. Я. Вышинский, представитель Советского Правительства при ПКНО генерал-полковник Н. А. Булганин и другие.

По Советскому Союзу

Завод готов к работе в зимних условиях

ГОРОД Н., 4. (ТАСС). Завод, где директором тов. Засульский, находится в степи, вдали от города. В зимнюю непогоду часто по нескольку дней он бывает связан с городом только по телефону. Поэтому подготовка к работе в зимних условиях имеет для предприятия большое значение.

Ещё в мае здесь был составлен график подготовки завода к рабочего посёлка к зиме. Директор сам следил за его выполнением. Чтобы не ощущать недостатка в топливе, котельную, термический и прессовый цехи перевели с твёрдого топлива на газ. Цехи утеплены, крыши отремонтированы.

Закончен ремонт общежитий. Из плако-блочного материала, изготовленного на заводе, построены 4 новых дома и детский сад. Полностью отремонтирована электросеть. В жилом посёлке выстроены индивидуальные овощехранилища. Приведены в полный порядок баня, прачечная. Всё это сделано руками рабочих и служащих предприятия.

Колхозная забота о детях фронтовиков

КУСТАНАЙ, 4. (ТАСС). Колхозники сельхозартелей имени Кирова и «Энбек», Амангельдинского района, шефствуют над двумя начальными школами. Шефы на свои личные средства купили тёплую одежду 30 детям фронтовиков, выделили для организации горячих завтраков из личных запасов около тонны хлеба, 75 килограммов масла, 10 баранов, 4.500 литров молока. Правления артелей отпустили шерсть для изготовления валенок.

Члены этих артелей обратились ко всем колхозникам области с письмом, в котором призывают последовать их примеру.

— Поможем государству, — говорится в письме, — хорошо одеть детей фронтовиков, обеспечить их горячими завтраками.

Знатный мастер виноградарства

ТАШКЕНТ, 4. (ТАСС). Народный комиссариат земледелия Узбекистана отметил 50-летний юбилей знатного мастера виноградарства Ризматуса Мухамедова, награжденного орденом «Знак Почета» и Золотой медалью Всесоюзной сельскохозяйственной выставки.

Виноградник, который Мухамедов заложил в 1924 году на Ак-Канакской опытной станции, превратился сейчас в образцовое виноградное хозяйство Средней Азии, где возделывается до 70 различных сортов.

Выполнен план развития животноводства

ГУРЬЕВ, 4. (ТАСС). В области выполнен государственный план развития животноводства. Сверх задания колхозы вырастили 100 тысяч овец, 5 тысяч голов крупного рогатого скота, 600 лошадей и верблюдов.

Хорошо проходит подготовка к зимовке миллионного поголовья. Страховые запасы кормов превышают план на 100 тысяч тонн. Сейчас на верблюдах подвозится сено к зимним стоянкам. Для обслуживания животноводов в степи организуется 8 посёлков со школами, интернатами, клубами, банями, медицинскими и ветеринарными пунктами, почтой и радиосвязью.

Соревнование по профессиям

РОСТОВ-НА-ДОНУ, 4. (ТАСС). 4 месяца назад по инициативе горняков треста «Шахтантрацит» на промышленных предприятиях и транспорте Ростовской области развернулось соревнование по профессиям. В нём участвуют тысячи шахтеров, металлургов, машиностроителей.

Вчера были подведены итоги этого соревнования. 306 рабочим различных отраслей промышленности присвоено звание лучшего мастера. Среди них — сталевар металлургического завода имени Андреева т. Дыченко, прославивший себя скоростными плавками. Он варит сталь за 6—7 часов вместо 11. Звание мастера получили врубмашинист шахты «Комсомольская правда» Любичев, который дал в фонд победы сотни тонн угля сверх плана, машинист-тяжеловесник Таганрогского депо Ткач, слесарь Луганцев, кочегар Борыбин, сварщик Гранкин и другие.

20-летие гидроэнергетической лаборатории

ЕРЕВАН, 4. (ТАСС). Исполнилось 20 лет со дня организации Ленинградской научно-исследовательской гидроэнергетической лаборатории, ныне переданной Армянской Академии наук. Лаборатория на моделях изучала гидротехнические сооружения, проверяла работу существующих гидростанций. Исследование законов неустановившегося движения воды достанило лаборатории и руководящему этими работами академику Егиазарову мировую известность.

Сейчас лаборатория продолжает свои исследования применительно к специфическим условиям Армении. Чтобы изучить движение вод, выпускаемых из озера Севан, будут сооружены модели реки Занга.

Предоктябрьское социалистическое соревнование. На Московском ордена Ленина автозаводе имени Сталина. Строгальщик инструментального цеха № 1 М. Агапов, выполняющий более двух норм в день.

Фото В. ЗУНИНА (ТАСС).

Соревнование в честь XXVII годовщины Великого Октября

Швея помогает фронту

Тысячи кителей и гимнастерок сверх плана

Ордена Трудового Красного Знамени швейная фабрика № 16 четвертый месяц держит переходящее Красное Знамя Государственного Комитета Обороны.

Предоктябрьское соревнование цехов и бригад проходит под лозунгом дальнейшего повышения производительности труда, улучшения технологии, снижения себестоимости, экономии материалов, улучшения качества пошивки.

Сентябрьский план фабрика закончила досрочно, а к 1 октября дала продукции еще на 854.000 рублей. Тысячи кителей, гимнастерок, брюк, шаровар выпустили работники фабрики сверх программы. В результате умелого раскроя в сентябре сэкономлено 8.000 метров ткани.

В каждом цехе, в каждой бригаде идет борьба за досрочное выполнение предоктябрьских обязательств. Коллектив, которым руководит мастер тов. Гамзина, — один из лучших. Стахановцы этой бригады в течение девяти месяцев держат переходящее красное знамя фабрики. Высокой производительности труда добились бригады, где мастерами тт. Шульга, Лысенкова, Калачева и другие.

Комсомольско-молодежную бригаду тов. Савотиной хорошо знают не только на своей фабрике: она заняла второе место в соревновании комсомольско-молодежных бригад столицы. Первой откликнулась она на призыв автозаводцев и увлекла за собой весь коллектив.

Пример образцового выполнения долга перед родиной, фронтом дают комсомолки тт. Сащенко, Иванова, Ковалева, Гусева и десятки других. Они не только трудятся по-фронтовому, но и выполняют большую общественную работу.

Для повышения квалификации работающих на фабрике организована передача стахановских методов молодым работницам. Лучшие стахановки тт. Замуруева, Танкова, Артемова и другие охотно передают свои производственные навыки молодым. Многие работницы, ранее не выполнявшие норм выработки, сейчас их перевыполняют.

Совсем недавно тов. Костыгина давала низкую выработку и изделия плохого качества. Ее взялась обучить стахановским методам тов. Замуруева. Через месяц новая работница уже выполнила больше двух норм и резко улучшила качество изделий. По две с лишним нормы стала вырабатывать мотористка тов. Захарова, обучавшаяся у тов. Танковой.

★

Сейчас коллектив фабрики выполняет план четвертого квартала. Во многих цехах и бригадах задания значительно увеличены, так как больше 150 молодых работниц перешли на укороченный рабочий день в связи с началом занятий в школе рабочей молодежи.

Задача швейников — достойно встретить XXVII годовщину Октября, досрочно выполнить десятимесячную программу.

Стахановский цех

ВСЕ РАБОЧИЕ ПЕРЕВЫПОЛНЯЮТ НОРМЫ

Кузнечный цех завода «Борец» — весь стахановский. Здесь нет рабочего, который давал бы меньше 150 процентов нормы.

Коллектив выполняет свои обязательства по предоктябрьскому соревнованию. Производственное задание сентября кузнецы, машинисты, электросварщики, котельщики и прессовщики выполнили на 105 процентов. Кузница обеспечила механические цехи полуторамесячным заделом поковок для изготовления самых трудоемких деталей компрессоров — коленчатых валов и шатунов.

Образцы высокой производительности труда показали стахановские бригады кузнецов тт. Антонова, Еремина, Исаева. Свыше двух норм систематически дают электросварщик Новиков и котельщик Печенин. В цехе широко развернуто бригадное и индивидуальное социалистическое соревнование по профессиям.

Коллектив стахановского кузнечного цеха борется за досрочное выполнение своих предоктябрьских обязательств и годового плана.

600 фронтовых молодежных бригад

ИВАНОВО, 5. (По телефону. Наш. корр.). Здесь открылась областная конференция рабочей молодежи, на которую собралось 700 делегатов — молодых стахановцев.

Среди делегатов — бригадиры комсомольско-молодежных бригад, юные рационализаторы производства, передовые люди фабрик и заводов. Среди них много орденоносцев, отличников социалистического соревнования.

Конференция обсудит дальнейшие задачи рабочей молодежи в борьбе за досрочное завершение годовой программы.

Молодым труженикам тыла есть о чем рассказать с трибуны конференции. На предприятиях Ивановской области сейчас насчитывается 2.000 комсомольско-молодежных бригад, 600 из них завоевали почетное звание фронтовых. Их дела заслуживают высокой оценки. Например, на текстильных фабриках молодежь в этих бригадах так уплотнила труд, что сумела высвободить 1.800 квалифицированных ткачей и прядильщиц. В результате дополнительно введено в строй 1.500 веретен и 2.660 ткацких станков.

Многие молодежные бригады уже завершили свое годовое задание, а комсомольско-молодежная бригада тов. Крючкова на фабрике им. Крупской взяла обязательство ко Дню Сталинской Конституции выполнить второй годовой план.

В горах Алтая

СЕМИПАЛАТИНСК, 4. (ТАСС). Красивое ареалище являет собой этот далекий уголок. Широкая опоясанная кольцом лесов и гор Большенарымская долина покрыта еще зеленым ковром трав и ярких алтайских цветов. Вершина горы Маймыр поседела от недавно выпавшего снега. Ночью кажется, что небо упало на гору и разбросало по ней яркие звезды. Это на высоте почти 3 тысяч метров над уровнем моря горят электрические огни обогатительной фабрики рудника Маймыр. Здесь короткие снежные бури налетают почти непрерывно.

В этом самом высоком и самом молодом предприятии треста «Алтайзолото» люди добывают благородный металл для нужд Отечественной войны. В августе рудник почти втрое перевыполнил план добычи. Начав разработку месторождения, содержащего золото в 22 раза больше планового, стахановцы за 14 дней сентября выполнили месячный план добычи на 110 процентов.

Горняки дали слово досрочно к Октябрьской годовщине закончить проходку новой штольни протяжением в 200 метров, открывающей путь к еще одному мощному рудному полю.

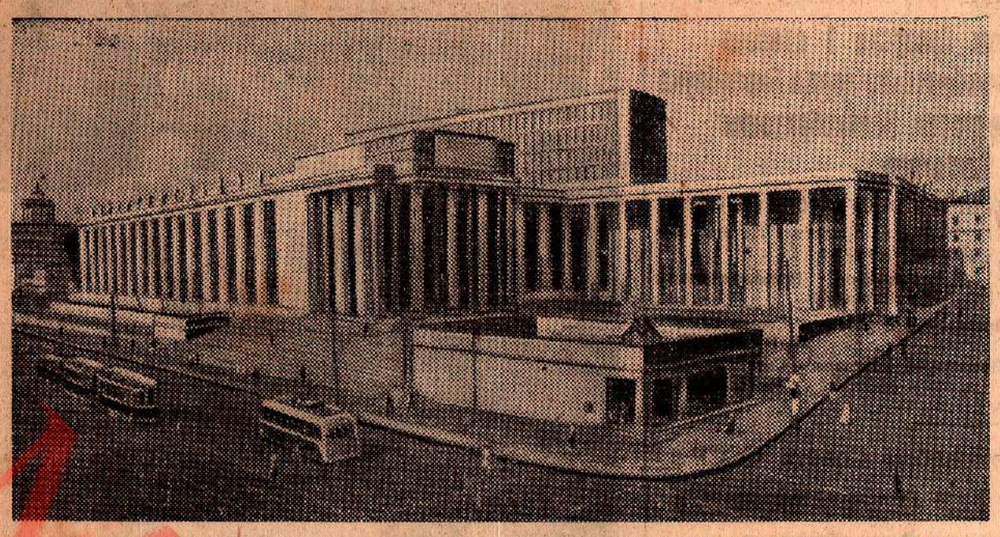

Москва сегодня. Библиотека имени Ленина.
Фото В. ИГНАТОВИЧА (ТАСС).

Пассажир доволен

Заботливый коллектив вокзала

Тот, кто хотя раз побывал в этих комнатах, — не может не поразиться заботой и любовным вниманием, каким здесь окружают пассажиров.

Вот сегодня из Читы приехала гражданка Федорова с тремя маленькими детьми. Она едет в Сталино. Гражданка Милевич едет в Саратов. У нее на руках двое малышей.

И как только они вступили в приемную комнаты матери и ребенка Павелецкого вокзала, их приветливо встретила дежурная сестра. Она осмотрела ребят и повела их в ванную. Пока детей купали, пока им сменили белье и отдали в стирку (есть тут и электрическая сушилка для пеленок и белья), матери сдали громоздкие вещи в камеру хранения, а свой ручной багаж и все необходимое для ребят сложили каждая в отдельный шкафчик со спускающимися и герметически закрывающимися шторами.

После ванной и завтрака маленьких детей отнесли в ясельное отделение, а тех, кто постарше, отвели в отделение для дошкольников.

Для каждого ребенка здесь отдельная никелированная кроватка с инкрустированными стенками. В ясельном отделении у каждой кроватки изящный, под красное дерево, шкафчик. Раскрываешь его, и, оказывается, здесь искусно замаскирована железная кровать с постельными принадлежностями. На ночь эта кровать выдвигается, и мать, предварительно приняв душ и пройдя осмотр врача, может провести ночь рядом со своим ребенком.

Если у ребенка кашель, повышенная температура, — для него отводится специальный бокс.

Все помещения отделаны с большим вкусом. На стенах много рисунков и картин, хорошо сделана мебель.

Няни, сестры, воспитательницы проявляют много теплой заботы о детях, уставших за время путешествия в поезде.

Заботятся работники вокзала не только о детях. На Павелецком вокзале образцово обслуживаются и взрослые. Для офицеров открыта гостиница. В каждой комнате гостиницы созданы домашний уют, тишина.

На вокзале четкий порядок. Здесь нет той обычной сутолоки, от которой никак не могут избавиться многие наши крупнейшие вокзалы. В этом бесспорная заслуга коллектива и начальника вокзала тов. Гарякина. Он сумел в течение многих лет привить своему коллективу чувство ответственности, желание культурно обслужить пассажира.

Большинство работников вокзала — старые железнодорожники, проработавшие здесь пять—семь, а многие и десять—пятнадцать лет. Они все сделали сами: сами окрасили здание, шили занавески, отделали ресторан, заготовляли топливо.

Уже лежит в штабелях зимний запас угля, завезен годовой запас дров, переоборудовано котельное хозяйство.

На складе приготовлены лопаты, 12.000 метел, скребки и другой инвентарь, необходимый для поддержания чистоты.

Книга отзывов и предложений вокзала пестрит записями, в которых пассажиры выражают работникам вокзала благодарность. Такие записи оставила жена Героя Советского Союза Иваницкая, педагог Станкевич, Новикова — мать двух летчиков, гвардии капитан Пуксов, майор Дитьковский, полковник Попов и многие другие.

Эти отзывы пассажира — лучшая награда коллективу, сумевшему в старом здании создать культурную обстановку.

У работников Павелецкого вокзала есть чему поучиться многим железнодорожникам Москвы.

4.500 редких книг

ПРИОБРЕТЕНИЯ БИБЛИОТЕКИ им. В. И. ЛЕНИНА

Недавно Государственная библиотека им. В. И. Ленина приобрела крупное собрание книг, насчитывающее свыше 4.500 экземпляров.

В большей своей части — это библиографическая и книговедческая литература.

Совершенно исключительную ценность в этом собрании представляют некоторые печатные книги и рукописи, а также экземпляры редких малотиражных изданий, малоизвестных и даже совсем не известных в библиографии.

Среди других материалов в этом собрании имеется ряд рукописных каталогов частных книжных коллекций и монастырских библиотек, старославянские рукописи, альбом с переписанными эпиграммами. Из рукописных каталогов большую ценность представляет каталог библиотеки сподвижника Петра I — Феофана Прокоповича, четыре тома с наклеенными и вложенными образцами книжной графики начала XVI века и альбом с вложенными художественно-исполненными вкладками из русских книг.

Большой интерес представляют также комплекты об'явлений и проспектов русских издательств 20—40-х годов прошлого века, образцы шрифтов крупнейших словолитен и типографий России (Ревильона, Августа Семена — типография, в которой печатались произведения Пушкина, Баратынского и других русских поэтов, типографии Академии наук и других) за 1839 год.

Величайшую русскую книжную редкость представляет так называемый «Камерный каталог» — первый каталог Академии наук (1738—1739 гг.).

Из малотиражных изданий следует отметить книгу Г. Плетнева «Хронологический список русских сочинителей и библиографических замечаний о их произведениях». Книга отпечатана в Москве в 1836 году в количестве 30 экземпляров исключительно для императорского двора и в продажу не поступала. Следует также отметить корректурные оттиски собрания сочинений А. С. Пушкина в издании Ефремова, коллекцию придворных календарей и месяцесловов за 1733—1827 гг. в сафьяновых переплетах и обложках того времени.

Большую редкость представляет единственный, до сих пор не известный в литературе, экземпляр библиографического перечня (в отдельных листах) русской литературы XVIII и начала XIX вв.

В группе уникальных экземпляров обращает на себя внимание английский альманах-игрушка на 1838 г. В библиографии миниатюрных изданий он отмечается как самое миниатюрное гравированное издание. Приобретенный экземпляр заключен в деревянный футляр, подбитый бархатом, в который вложена и миниатюрная лупа в черепаховой оправе. Альманах иллюстрирован портретами английской королевы Виктории и ее придворных и портретами знаменитых литераторов и музыкантов — Вальтер Скотта, Моцарта и других.

Собрание содержит большое количество книг из библиотек крупнейших книговедов, библиографов Соболевского, Костерина, Кобяк и других с многочисленными автографами, которые сами по себе представляют большую ценность.

На выставке „Комсомол в Великой отечественной войне"

Около тысячи посетителей ежедневно приходят в Исторический музей, чтобы осмотреть выставку «Комсомол в Великой отечественной войне».

Среди посетителей — фронтовики, рабочие и служащие московских предприятий, студенты, учащиеся ремесленных училищ. На выставку приезжают экскурсии и из других городов.

Более 450 тысяч посетителей побывали на выставке со дня ее открытия. За это время состоялось 50 встреч с героями Отечественной войны, писателями-фронтовиками, руководителями партизанских отрядов.

Почти ежедневно сюда прибывают материалы с фронтов, из городов и сел о достижениях комсомола в тылу и на фронте.

Недавно получены экспонаты с Ленинградского фронта. Комсомольцы прислали портреты героев, написанные художниками-фронтовиками, «Боевые листки», выпущенные на поле боя. Фронтовики прислали также много вещей: портсигары, шашки, музыкальные инструменты, сделанные руками комсомольцев во время краткого отдыха между боями.

Большой альбом «Героические дела комсомольцев и молодежи—летчиков авиационной дивизии» прислали с 3-го Прибалтийского фронта.

Сейчас идет подготовка к открытию двух новых залов. В одном из них будут экспонированы материалы о молодых партизанах в борьбе с немецкими захватчиками, в другом — о самоотверженном труде молодежи наших предприятий в годы войны.

5 октября

„ПРАВДА» в передовой статье «Проверить готовность к зиме городского хозяйства» пишет: «Городское хозяйство весьма обширно и сложно. В него входят тысячи домов и общежитий, городской транспорт, водопровод, больницы и поликлиники, детские учреждения, многие другие коммунальные бытовые предприятия. Все они обслуживают самые первостепенные, насущные нужды трудящихся и, естественно, должны быть приведены в отличнейшее состояние. Самой первоочередной задачей сейчас является полное завершение подготовки к зиме всего жилищного фонда». Проверить готовность к зиме городского хозяйства — такова сегодняшняя задача местных организаций, — подчеркивает газета. — Нужно не поверхностное обследование, а серьезное и, главное — быстрое устранение всех недостатков в городском хозяйстве.

★

„НАСТУПЛЕНИЕ в Югославии, сообщают военные корреспонденты «Правды», идет с возрастающими темпами. Наши войска соединились с частями Народно-освободительной армии Югославии и совместно с ними вели бои по уничтожению немецких войск в районе западнее Неготин. Наступление началось южнее пограничного румынского города Турну-Северин. Хорваты и сербы, живущие в прибрежных деревушках, искусные рыбаки Дуная, ночью привели к нашим передовым постам челноки и маленькие рыбачьи лодки. Сюда же подошли и катера Дунайской флотилии, на которые были погружены пулеметы, минометы и легкие пушки. Началась переправа, и уже к утру наши войска овладели правобережными селами, а большой отряд автоматчиков, посаженный на мотоциклы, ворвался в местечко Брза Паланка и таким образом овладел узлом дорог, изолировав друг от друга два очага сопротивления немцев. А наша пехота предприняла тем временем стремительную атаку, идя навстречу советским воинам, высадившимся вблизи городка Кладово, охватывая полукольцом вражеский гарнизон. Другой наш крупный штурмовой отряд устремился на запад и ворвался в деревню Мироч, отрезая пути отступления немцам, находившимся в излучине Дуная.

★

„ВОЕННЫЕ события истекшей недели были во многих отношениях знаменательны,—пишут «Известия» в обзоре «На международные темы».—Советские войска уничтожают гарнизоны противника на стратегически важных островах, господствующих над Рижским заливом. Острова Вормси Сар, Муху и, что особенно важно, Хиума (Даго) уже освобождены. В руках немцев пока еще остался остров Сарема (Эзель). В зоне Балтийского моря события быстро приближаются к развязке, чреватой коренным изменением положения в этой части Европы. Столь же важные события произошли за эти дни и в Юго-Восточной Европе. Советские войска, с согласия Комитета Национального Освобождения Югославии и командования народно-освободительной армии Югославии, перешли через Дунай и вступили на югославскую территорию для развития боевых действий против немецких и венгерских войск в Венгрии. Эти военные события имеют особое значение теперь, когда союзные войска прокладывают себе путь к Рейну. События этой недели вновь подтвердили, что положение гитлеровской Германии безнадежно».

★

„В МОСКВЕ продолжается призыв молодежи в ремесленные, железнодорожные училища и школы ФЗО,—сообщает «Московский большевик».—В призывную комиссию Ленинского района явилось вчера несколько юношей и девушек. Подросткам и их родителям подробно рассказали о том, как воспитанники училищ овладевают профессией слесаря, токаря, инструментальщика, фрезеровщика. В фойе кинотеатра «Ударник» создана выставка изделий учащихся ремесленного училища № 61.

Изучение природных богатств страны

Развитие геолого-географических наук в СССР

За последние годы, в особенности за время войны, советские геологи наряду с разрешением больших теоретических проблем принимали участие во многих экспедициях, изучая природные богатства страны. Разведки и открытия новых месторождений природных ископаемых в союзных республиках сыграли огромную роль в развитии целого ряда новых отраслей промышленности.

О состоянии геолого-географических наук и их дальнейшем развитии сообщил вчера на заседании президиума Академии наук СССР в своем докладе академик В. А. Обручев.

В результате поисковых работ и исследований обширных территорий Урала, Казахстана, Кавказа, Якутии и других областей составлены геологические карты, дающие исчерпывающее представление о природных богатствах этих районов страны.

По результатам исследования глубоких месторождений и в особенности углей и нефти советские геологи занимают одно из ведущих мест в мировой геологической науке. Основоположником геохимии является академик В. И. Вернадский.

Огромное влияние на мировую науку оказала и русская школа почвоведов, основоположником которой был профессор Докучаев. Созданный в 1926 году почвенный институт Академии наук СССР под руководством академика Л. И. Прасолова проделал большую работу по составлению почвенных карт Союза и мировой почвенной карты.

Обогатилась за последние десятилетия и русская географическая наука. Многочисленные экспедиции, проведенные за годы советской власти почти во всех районах необ'ятной территории нашей страны, а также арктические экспедиции вписали новую страницу в историю исследования Ледовитого океана, полярных и других районов Союза. Это дало возможность изучить естественные ресурсы ранее мало исследованных областей, приобщить их к общему народнохозяйственному развитию нашей родины и создать самостоятельные разделы географических наук, как гидрология, климатология, био- и зоогеография.

Отечественная война потребовала направить все научные силы и средства на помощь фронту. Во время войны большое развитие, в частности, получили военная география и географическое изучение территории Союза, направленные на мобилизацию местных ресурсов для нужд обороны.

Академик Обручев подробно остановился на проблемах океанографии, вулканологии и мерзлотоведения, которые успешно разрешаются Институтом мерзлотоведения Академии наук на Крайнем Севере.

Намечая дальнейшие задачи, стоящие перед отделением геолого-географических наук, академик В. А. Обручев подчеркивает, что в области исследования рудных ископаемых в Советском Союзе накоплен огромный материал, обеспечивающий бурное развитие горной промышленности.

Наряду с разработкой теоретических вопросов будут продолжаться капитальные работы по составлению и изданию «Географии СССР», «Стратиграфии СССР», «Минералогии СССР», «Петрографии СССР» и «Почвы СССР».

Академик Обручев обратил внимание президиума Академии наук СССР на необходимость организации в Москве геологического музея имени А. П. Карпинского, уникальные материалы которого имеют мировое значение.

Первоочередной задачей является также издание монографии об академике А. П. Карпинском, которое будет иметь большое значение по истории геолого-географических наук.

В прениях по докладу академика Обручева выступили академики А. А. Байков, Т. Д. Лысенко, Е. А. Чудаков, П. П. Ширшов, Л. И. Прасолов, член-корреспондент Академии наук СССР В. П. Бушинский и другие.

Больше товаров ширпотреба

Собрание актива промкооперации

Вчера в Мраморном зале Моссовета состоялось собрание актива работников промкооперации Москвы, посвященное увеличению выпуска предметов широкого потребления, улучшению их качества и расширению сети ремонтных мастерских.

С докладом выступил начальник Управления промкооперации при Совнаркоме РСФСР тов. Кравчук.

Отдав должное работникам промкооперативных артелей Москвы, которые немало сделали для укрепления обороны страны, тов. Кравчук напоминает и о другой, не менее важной задаче — образцовом обслуживании трудящихся столицы.

Некоторое улучшение в работе промартелей имеется, говорит докладчик, особенно если сопоставить результаты девятимесячной деятельности этого года с тем же периодом 1943 года. Так, выпуск валовой продукции в денежном выражении возрос на 18 процентов, в том числе по ширпотребу — на 34,5 процента.

Однако, ряд артелей еще продолжает давать низкокачественные изделия, неудовлетворяющие спрос населения. Имеются факты использования сырья и материалов не по прямому назначению.

В прениях выступили уполномоченный при Совнаркоме РСФСР по промкооперации по г. Москве тов. Процеров и заместитель секретаря МГК ВКП(б) тов. Сазонов, которые поставили перед работниками промкооперации задачу в кратчайший срок коренным образом улучшить качество выпускаемых изделий и расширить сеть ремонтных мастерских.

Собрание актива призвало всех работников промкооперации включиться в предоктябрьское социалистическое соревнование и закончить досрочно к 27 октября 10-месячную программу.

Работники промкооперации Москвы обязуются дать сверх плана не менее, чем на 50 миллионов рублей товаров ширпотреба, улучшить качество выпускаемых изделий и снизить себестоимость продукции на 4 процента.

В Москве начали работать комиссии по призыву в ремесленные и железнодорожные училища. НА СНИМКЕ: член приемной комиссии заместитель председателя исполкома Железнодорожного районного Совета депутатов трудящихся А. Смирнов вручает Мише Крючкову путевку в слесарную группу ремесленного училища металлистов № 39. Фото М. ОЛЕХНОВИЧ.

На одном из участков четвертой очереди строительства московского метрополитена, во время рытья котлованов на Якиманке, рабочими обнаружены предметы, относящиеся к XVI, XVII и XVIII вв. — древние изразцы с рисунками, аптекарская посуда, глиняные кувшины, монеты и т. д. НА СНИМКЕ: сотрудник Исторического музея профессор А. Брюсов разглядывает археологические находки.

Фото К. ВДОВИНОЙ.

Древние изразцы

НАХОДКИ НА СТРОИТЕЛЬСТВЕ МЕТРО

При прокладке четвертой очереди метрополитена строители время от времени находят интересные предметы старины. Особенно интересной была последняя находка в районе Октябрьской площади. Здесь при вскрытии котлована метростроевцы обнаружили много предметов, относящихся к XVI—XIX вв.

Большой интерес представляют прекрасно исполненные изразцы, датируемые временем, начиная с XVI и кончая первой половиной XVIII века. Среди них имеются экземпляры с фигурным выпуклым орнаментом. Подобные изразцы употреблялись для внешней облицовки зданий. На одном из изразцов начала XVIII века изображена бытовая сценка. Научные сотрудники Исторического музея указывают, что такие изразцы использовались при отделке печей в домах.

Среди других вещей привлекают внимание две полуфаянсовых помадных банки сороковых годов прошлого столетия, курительная трубка, изготовленная примерно в то же время.

Все найденные предметы старины переданы в Исторический музей. Здесь впоследствии будет организована специальная выставка всех находок на четвертой очереди московского метрополитена.

★

В связи с тем, что находки вызвали среди строителей метро большой интерес, научные сотрудники музея прочтут для них цикл популярных лекций по истории и археологии. Одна лекция уже состоялась и прошла с большим успехом.

Товары для детей

В соревновании торговых работников столицы Москворецкий универмаг занимал далеко не первое место. Магазин не выполнял план товарооборота, недостаточно занимался переработкой промышленного утиля, из которого другие магазины делают различные товары ширпотреба.

Сейчас Москворецкий универмаг значительно улучшил свою деятельность. План третьего квартала выполнен на 117 процентов, а сентябрьский план — на 142 процента. Магазин завоевал премию во всесоюзном соревновании.

Значительно возросли децентрализованные закупки и переработка отходов местной промышленности.

Производственный комбинат, созданный магазином, расширил ассортимент швейных изделий. Особенно успешно комбинат справился с выпуском детской одежды к началу учебного года. 3.480 различных вещей для школьников, для детей дошкольного возраста и столько же теплых головных уборов выпустил комбинат за последнее время.

В четвертом квартале комбинат универмага увеличивает производство товаров для детей.

Комнаты матери и ребенка

На 1-й ситценабивной фабрике, в 1-й Образцовой типографии и на других предприятиях Кировского района открыты комнаты гигиены матери и ребенка. Многочисленные фото, плакаты и витрины с литературой знакомят посетительниц с режимом дня беременной женщины, с гигиеническими основами ухода за новорожденным. В комнатах гигиены установлено дежурство врачей-педиатров.

При поликлинике № 5 (Дербеневская ул., 3) открыт гинекологический кабинет.

МОСКОВСКИЙ ДЕНЬ

ВЫСТАВКА В ЧЕСТЬ 26-ЛЕТИЯ КОМСОМОЛА

Комсомольская организация авиационного завода, где секретарем комитета ВЛКСМ тов. Будаев, готовит к 26-й годовщине Ленинского комсомола выставку на тему о том, как молодежь завода выполняет клятву, данную товарищу Сталину год назад, в день 25-летия комсомола.

Многочисленные фото, диаграммы, рисунки и щиты с изделиями завода отразят борьбу молодежи за выполнение плана, темпы роста производительности труда, замечательные успехи молодых стахановцев-двухсотников за истекший год.

Все оформление выставки выполняется силами заводских художников.

ДЛЯ СЕМЕЙ ФРОНТОВИКОВ

Бригаду по пошивке и ремонту одежды для членов семей фронтовиков организовал совет жен офицеров при Молотовском райвоенкомате. За сентябрь бригада, возглавляемая женой фронтовика тов. Некрасовой, выполнила более 50 заказов.

ШКОЛА ФЗО «МОСРЕМОНТА»

При тресте «Мосремонт» организуется школа ФЗО, которая будет готовить квалифицированных ремонтных рабочих — слесарей, кровельщиков, столяров-плотников, электриков и т. д. Срок обучения шестимесячный. В школе будут одновременно заниматься 300 человек. Первоначальное обучение будет происходить на стройзаводе треста, а последующие — на ремонтных работах. Занятия начнутся в октябре.

РОДИЛЬНЫЙ ДОМ НА 200 КОЕК

В родильном доме на Хавско-Шаболовской улице заканчивается ремонт. Отремонтированы все четыре этажа — палаты на 200 коек, операционные, рентгеновский кабинет, прачечная, гараж.

15 октября родильный дом начнет прием рожениц.

КОНСУЛЬТАЦИЯ ПРИ АТЕЛЬЕ

Контора бытового обслуживания Тимирязевского района при каждом ателье организовала консультации по покрою и пошивке дамского и детского платья. Женщины, которые учатся шить дома, приходят в ателье, где получают консультацию, как надо кроить материал, делать примерку, шить и т. д.

МОСКОВСКИЕ САДОВОДЫ

Интересные экспонаты поступили вчера в агрономический кабинет Мосгорисполкома. Любитель-садовод Бурцын представил антоновку весом в 600 граммов. Садовод Комаров демонстрирует необычные яблоки «царский шиш» — они при созревании становятся как бы прозрачными.

Садовод Бабич прислал фотографии своего сада в поселке близ станции Загорянка, Северной ж. д. Молодые шести—восьмилетние яблони гнутся от тяжести огромного количества плодов. Бабич снял с одного дерева до 500 яблок «кальвиль анисовый». Урожай яблок сорта «золотая ранняя китайка» составил 400 штук с дерева.

СУШКА ОВОЩЕЙ

Передовые предприятия общественного питания столицы начали сушку овощей на зиму. Хорошую инициативу проявила столовая ОРС'а Института геодезии. Она высушила в печах и на плитах около 400 килограммов овощей. Больше трех тонн овощей высушил комбинат общественного питания, где начальником ОРС'а тов. Федоров. Значительное количество овощей высушили столовая № 130 и детская столовая № 124 Киевского района, фабрика-кухня № 1 Таганского района и другие.

Отдел общественного питания при Мосгорисполкоме обязал все столовые приступить к сушке овощей на зиму.

ЧЕТЫРЕ ДЕВЯТКИ

Вчера были утверждены результаты розыгрыша первенства Московского городского совета «Динамо» по стрельбе. В соревнованиях приняли участие 280 человек. Участники стреляли из боевых винтовок и пистолетов. При стрельбе из винтовок каждый выпускал за одну минуту по 10 пуль, из пистолета — по 4 пули по мишеням, установленным на разных дистанциях.

Личное первенство выиграл майор милиции Клопотов. Из пистолета он сделал четыре выстрела, попадая каждый раз в девятку, и набрал 36 очков. По боевой винтовке он сделал 10 попаданий и набрал 77 очков.

Лучший результат в стрельбе из боевой винтовки показал сержант Дьяченко. Интересно, что он, сделав 10 попаданий, набрал на 4 очка больше, чем Клопотов.

Командное первенство выиграл 8-й райсовет «Динамо». Его стрелки дали 100 попаданий из 100. Второе и третье места поделили команды 6 и 14-го райсоветов.

На топливных базах

СКЛАД ЗАКРЫВАЮТ РАНЬШЕ ВРЕМЕНИ

Из об'явлений Мосгортопснаба известно, что отпуск дров со всех складов производится с 8 часов утра до 10 часов вечера. Соблюдается ли это правило? Повидимому, далеко не везде. Например, склад № 62 (заведующий тов. Матвеев) открывается около 9 часов утра, а закрывается в 6 часов вечера.

Территория склада электрифицирована, освещение здесь достаточное. Но, несмотря на эти возможности, заведующий складом утверждает, что с наступлением темноты ему невозможно обслуживать граждан, являющихся с ордерами на дрова.

За сутки склад отпускает очень мало дров: 30 сентября отсюда вывезено 68, 1 октября — 57, 2 октября—69 кубометров. Сколько было отпущено 3 октября — неизвестно, таких сведений на складе дать не могли, так как и на следующий день итоги не были еще подведены.

Завоз дров на склад № 62 очень небольшой. Об'ясняют это нехваткой автотранспорта. В то же время имеющиеся машины ходят недогруженными, причем отмечены и такие случаи, когда указанное в фактурах количество расходится с фактически доставленным. Так, 2 октября трехтонная машина доставила из филиала базы № 17 5,75 кубометра дров, а в фактуре № 1222 значилось 6,5. На следующий день вместо 7,5 кубометра, указанных в фактуре № 1227, было доставлено дров на полкубометра меньше.

Г. Терехов.

Здесь начинается трудовая жизнь

НЕМАЛО квалифицированных рабочих подготовило для завода «Красный пролетарий» в первые месяцы войны бывшее 25-е ремесленное училище. Осенью 1941 года училище выбыло на Урал. И вот уже два года как ответственную задачу по подготовке кадров выполняет его преемник — 61-е училище.

Свыше трехсот новых выпускников за это время начали работать в цехах «Красного пролетария»

Последний выпуск был в апреле, завод получил 83 квалифицированных слесаря-инструментальщика, сборщика и токаря-универсала.

Сейчас начальники и мастера цехов дают им самую положительную оценку. Гордится своими выпускниками и училище. Но и учащиеся высоко ценят своего шефа, называя его «заводом-вузом». Когда их спрашивают, чем они занимаются в его первоклассных цехах, они отвечают: «Стахановской математикой».

Настойчиво стремится овладеть ею недавний ученик ремесленного училища Владимир Жуков. Он работает бригадиром молодежной бригады токарей в цехе приспособлений. За образцовый труд его бригада не раз премировалась. Она систематически перевыполняет месячные задания, не допускает ни брака, ни простоев. Хорошо растут, повышая свое мастерство, учащиеся Маленков и Филиппов. Сложной и разнообразной работой цеха увлечен способный юноша Чесноков. Заводская администрация видит в нем будущего талантливого мастера. Хорошие способности показал на заводе и токарь Калинин — ученик ремесленного училища. А бывшая ученица Перемышина, направленная из училища в цех нормалей прошлой зимой, отлично руководит сейчас одной из лучших комсомольских бригад завода. Несколько месяцев кряду она завоевывает переходящее красное знамя цеха, завода и Ленинского района столицы в соревновании комсомольско-молодежных бригад.

Выпускник училища слесарь-сборщик Морозов за последнее время намного перевыполняет месячные задания по монтажу супортов станков. Он старается как можно скорее перенять трудовые навыки опытных кадровиков и прославленных стахановцев завода.

Самоотверженно трудятся окончившие училище двухсотницы слесарь-наладчик Клавдия Кириллова, токарь Александра Понарина и многие другие.

★

...Любое производственное поручение завода — беспрекословный закон для училища.

Тут в дни войны установилось ценное правило, согласно которому группы учащихся, досрочно выполняющие свои учебные планы, посылаются на некоторое время работать для практики на завод.

Недавно проходила такую практику до выпуска из училища группа слесарей-сборщиков мастера Ершова, группа слесарей-инструментальщиков мастера Ломовцева и группа ремонтников мастера Мостового.

Они работали в основных цехах, многое увидели на заводе и многому научились.

Группы Ломовцева и Мостового работают и сейчас на ведущих участках, помогая и своим трудом заводу завоевать почетное знамя Государственного Комитета Обороны.

И завод с большим вниманием относится к училищу. В последнее время 25 учащихся включены в общезаводскую систему кооперирования по выпуску новейших станков, что значительно ускоряет производственную учебу молодежи. Другие 20 человек выделены в особые ремонтные бригады.

★

Директор завода, главный инженер, члены парткома, комитета комсомола, начальники и мастера цехов — частые посетители училища. Для его воспитанников они нередко организуют производственно-технические конференции, встречи и беседы. В августе, например, директор тов. Тараничев на опыте завода раскрыл перед юными слушателями широкие горизонты дальнейшего повышения культуры производства станкостроения, роста стахановского движения и производительности труда. Перед ним лежала пирамида металлических деталей, сделанных учащимися. Он брал эти детали и наглядно демонстрировал образцы культурного труда. Молодежь деловито подсчитывала тут же свои возможности.

★

...Скоро в училище придет новое пополнение. Просторно и светло в огромном слесарном цехе. Ровными шеренгами расставлены тиски на длинных опрятных столах. Они выкрашены свежей краской. Инструмент аккуратно уложен в специальных удобных шкафах. Всюду у рабочих мест образцовый порядок и чистота.

Учебная «слесарка» — эта первая ступень производственных навыков металлиста — радует сердце новичка, будущего мастера универсальной металлообработки. Здесь начнется его трудовая жизнь на благо родины, принявшей на себя заботу о нем, о его счастливом будущем.

А. Прусаков.

Государственный ордена Ленина академический Малый театр готовит премьеру — пьесу Алексея Толстого «Иван Грозный». НА СНИМКЕ — сцена из пьесы: заслуженный артист РСФСР Н. Соловьев в роли Ивана Грозного и артист А. Ржанов в роли Малюты Скуратова.

Фото Е. ТИХАНОВА (ТАСС).

Двадцать пять лет советского театра

Концерты в зале им. Чайковского

В 1919 году был опубликован подписанный В. И. Лениным декрет Совета Народных Комиссаров «Об об'единении театрального дела», об'являвший всякое театральное имущество государственной собственностью, устанавливавший контроль и руководство органов государства всеми театрами страны и определявший материальную, финансовую поддержку театрам со стороны государства. С этого дня началось развитие советского театрального искусства, которое к своему 25-летию достигло огромных творческих успехов и завоевало славу самого передового и прогрессивного искусства во всем мире.

Торжественными собраниями, вечерами, концертами отмечает общественность столицы 25-летие советского театра. Сегодня, завтра и 10 октября в Концертном зале им. Чайковского, на одной из самых больших московских концертных площадок выступят выдающиеся артисты Москвы, Ленинграда, Белоруссии, Украины, Грузии, Узбекистана и других братских республик Советского Союза. Среди выступающих— лауреаты Сталинской премии, народные и заслуженные артисты, ведущие солисты оперных и драматических театров.

В концертах, которые состоятся сегодня и завтра, выступят такие мастера балета, как Г. Уланова, Н. Дудинская, В. Чабукиани, К. Сергеев. С их участием будут показаны сцены и отдельные танцы из балетов «Жизель» и «Корсар».

Арии из оперы М. Коваля «Емельян Пугачев» исполнит солист Ленинградского театра оперы и балета И. Яшугин.

Солисты Белорусского оперного театра Л. Александровская и И. Болотин споют белорусские народные песни, песни И. Любана, дуэт из оперы Е. Тикоцкого «Михась Подгорный».

В программе выступлений украинских артистов М. Литвиненко-Вольгемут, И. Паторжинского, З. Гайдай, Г. Юра, Н. Ужвий, А. Бучма и других — украинские народные песни, арии из опер, сцены из драматических спектаклей и т. д.

Для участия в концертах, посвященных юбилею советского театра, приехали представители Грузии: А. Васадзе, А. Хорава; Армении: В. Вагаршян, Ш. Тальян; Узбекистана: Р. Каримова, Халима Насырова и другие.

С отдельными ариями из опер «Шота Руставели» и «Даиси» выступит грузинский певец Д. Гамрекели.

В концерте 10 октября участвуют в основном артисты московских оперных и драматических театров, а также представители театров национальных республик.

„Лес"

ПЬЕСЫ ОСТРОВСКОГО НА СЦЕНЕ МХАТ

МХАТ СССР им. Горького готовит к постановке комедию А. Н. Островского «Лес». Вчера состоялась первая репетиция этого спектакля.

Московский Художественный театр неоднократно обращался к творчеству великого русского драматурга, создавая яркие, волнующие спектакли. Первой пьесой Островского, поставленной МХАТ, была «Снегурочка». Затем были показаны пьесы: «На всякого мудреца довольно простоты», «Горячее сердце», «Таланты и поклонники», «Гроза», «Трудовой хлеб». Крупным событием в театральной жизни столицы явилась и последняя премьера Художественного театра — «Последняя жертва» Островского.

«Лес» принадлежит к числу лучших и наиболее любимых актерами и зрителями произведений драматурга. Впервые пьеса была поставлена 1 ноября 1871 года в Петербурге. 26 ноября того же года ее показал Малый театр.

В Художественном театре «Лес» ставят народный артист РСФСР В. Топорков и заслуженный артист РСФСР В. Орлов. Роли исполняют: народный артист СССР В. Качалов и народный артист РСФСР В. Ершов (Несчастливцев), народные артисты РСФСР В. Топорков и М. Прудкин (Счастливцев), народная артистка СССР О. Книппер-Чехова и народная артистка РСФСР Ф. Шевченко (Гурмыжская), народный артист СССР И. Москвин и заслуженный артист РСФСР С. Блинников (Восьмибратов), народный артист СССР М. Тарханов и заслуженный артист РСФСР В. Попов (Карп), народная артистка РСФСР А. Зуева и заслуженная артистка РСФСР Н. Тихомирова (Улита), артистки Л. Пушкарева и К. Иванова (Аксюша), заслуженные артисты РСФСР А. Чебан (Бодаев), В. Вербицкий (Милонов), В. Белокуров и артист А. Комиссаров (Буланов), артисты Ю. Леонидов и А. Сускин (Петр).

Старинная русская сказка

В одной из московских детских больниц часто можно встретить старую женщину, рассказывающую больным старинные русские сказки. Это известная русская сказочница Клавдия Михайловна Субботина.

К. М. Субботиной 78 лет. Впервые выступила она с репертуаром русских сказок для детей в 1908 году. В войну 1914—1917 гг. Субботина выступала в госпиталях для раненых солдат.

«На-днях после долгого отсутствия вернулись в Москву К. М. Субботина, — гласит заметка в одной из московских газет того времени, — обогатившая свой огромный репертуар новыми сказками. Её умение менять голос, искусство звуковой выразительности удивительны. То леший хохочет, то простонка надтреснутая поёт. Смех и слезы причудливо переплетаются в её сказках, отражающих душу народа».

Огромный успех имеют выступления К. М. Субботиной и у советских детей, всегда радостно встречающих старую русскую сказочницу. На-днях она выступила во Всесоюзном доме народного творчества с записанными ею вариантами русских народных сказок. Сказочница мастерски прочла сатирическую сказку «Дурень», имевшую особенный успех у слушателей-фольклористов.

На совещании было высказано пожелание о записи лучших народных сказок в исполнении Субботиной на граммофонные пластинки и об организации ее выступлений по радио.

Детгиз и издательство «Искусство» также сделали бы полезное дело, если бы издали небольшой сборник избранных народных сказок из репертуара К. М. Субботиной с предисловием, раскрывающим ее работу над сказкой для детей.

А. Мореева.

Дневник искусств

★ **С НЕСКОЛЬКИМИ** концертами выступит в этом сезоне заслуженный артист РСФСР С. Лемешев. В первом из них, который состоится 18 октября в Большом зале консерватории, артист исполнит произведения Верстовского, Варламова, Яковлева, Булахова, а также романсы и арии Шуберта, Верди, Листа и Понкиелли.

★ **7 ОКТЯБРЯ** концертом Государственного симфонического оркестра Союза ССР под управлением А. Гаука начинается в Большом зале консерватории бетховенский цикл концертов. Будут исполнены «Эгмонт» (с участием В. Качалова и Г. Жуковской), пятая симфония и третий концерт для рояля с оркестром (солист Э. Гилельс).

В студии «Лентехфильм»

ЛЕНИНГРАД. Студия «Лентехфильм» во втором полугодии должна выпустить до 25 картин.

Режиссер Н. Галкин заканчивает научно-популярный фильм для детей «Гигиена школьника». Начались с'емки картины «Памятники архитектуры Узбекистана». В производстве находится научный киножурнал «Новаторы производства». Будет также закончен фильм «Говорящие камни» — о работе петрографов в Карелии.

„День детской книги"

УТРЕННИКИ В КОЛОННОМ ЗАЛЕ

«Приглашаем тебя в Колонный зал. Ты узнаешь об интересных книгах, писатели прочтут тебе свои стихи и рассказы, ты посмотришь книжную выставку и получишь книги в подарок».

Восемь тысяч детей столицы — школьников и дошкольников — получат такие приглашения на «День детской книги», устраиваемый Детгизом Наркомпроса РСФСР и Культмассовым отделом ВЦСПС.

Этому, впервые проводимому, празднику юных читателей посвящаются четыре утренника в Колонном зале Дома союзов. Состоятся они 15, 16, 22 и 29 октября. На каждом утреннике побывают две тысячи детей.

В воскресенье 15 октября соберутся первоклассники. На следующий день в Колонный зал придут дошкольники. В последующие два воскресенья состоятся утренники для учащихся вторых—седьмых классов.

«День детской книги» обещает ребятам много интересного. На этом празднике юные читатели попадут в мир своих любимых книг, познакомятся с новыми книгами, которых еще не видели. Детгиз устраивает здесь большую выставку детских книг, вышедших за годы войны.

Ребята встретятся с любимыми писателями, поэтами, художниками, рисунки которых видят в книгах.

Дети примут участие в увлекательной литературной игре и за лучшие ответы получат премии — книги.

Малыши на своих утренниках увидят и услышат забавного книжного «Петрушку».

На утренниках 15 и 16 октября выступят с новыми произведениями писатели: С. Маршак, С. Михалков, Л. Кассиль, А. Барто и другие. Среди художников дети встретят Ю. Васнецова, Е. Ермолаева, В. Лебедева и др.

На утренниках юные читатели получат от Детгиза подарки: дети постарше — новые книги советских писателей, малыши — целую библиотечку из 22 книжек-малышек, складную книжную полку для них и об'яснительный текст к игре в библиотеку.

До сих пор ежегодно в Колонном зале Дома союзов собирались дети Москвы на традиционный праздник новогодней елки. Впервые в этом году ребята соберутся сюда на праздник детской книги, который, надо думать, также станет одной из хороших московских традиций.

Новые работы белорусских композиторов

МИНСК, 4. (ТАСС). Композиторы Белоруссии создали много музыкальных произведений, отражающих героическую борьбу белорусского народа против немецко-фашистских захватчиков. А. Богатырев закончил кантату «Партизан», написанную на слова народного поэта Янки Купалы. Над оперой о Герое Советского Союза партизане Заслонове работает композитор Н. Аладов. Текст к ней готовит белорусский поэт Петро Глебка.

Бомбардировка Мюнхена

ЛОНДОН, 5. (ТАСС). Как передает корреспондент агентства Рейтер из Рима, 4 октября крупные соединения тяжёлых бомбардировщиков, входящих в состав средиземноморской авиации союзников, совершили налёт на сортировочную станцию в Мюнхене и на железнодорожные пути в Бреннере. В налете принимали участие до 750 самолётов. В Мюнхене самолёты союзников были встречены интенсивным огнём зенитной артиллерии противника. В то же время, по полученным данным, немецкая авиация не оказала никакого сопротивления.

Налет английской авиации на Кассель

ЛОНДОН, 4. (ТАСС). Английское министерство авиации сообщает, что в ночь на 4 октября самолёты «Москито», входящие в состав английской бомбардировочной авиации, совершили налёт на Кассель, а также на об'екты противника в Западной Германии. Все самолёты возвратились на базу.

Налет на германскую базу в Бергене

ЛОНДОН, 4. (ТАСС). Английское министерство авиации сообщило, что утром 4 октября бомбардировщики «Ланкастер» и «Галифакс» в сопровождении истребителей совершили концентрированный налёт на базу германских подводных лодок в Бергене (Норвегия). Английская авиация потеряла один бомбардировщик.

Борьба норвежских патриотов

СТОКГОЛЬМ, 5. (ТАСС). Газета «Ню даг» сообщает, что за последние дни норвежские патриоты взорвали в районе Вестфольд несколько предприятий, изготовлявших топливо для газогенераторов, которым пользуются немецкие оккупанты, ввиду почти полного прекращения доставки горючего из Германии. Норвежские патриоты уничтожили также значительную часть запасов горючего, которыми располагали немцы в Норвегии.

Суды над предателями в Бельгии

ЛОНДОН, 5. (ТАСС). Как передает корреспондент газеты «Ньюс кроникл» из Брюсселя, в Бельгии приступают к работе 16 военных судов. Они будут рассматривать дела бельгийских гитлеровцев — рексистов и фламандских националистов, служивших в немецкой армии. По закону военного времени эти предатели подлежат расстрелу.

ЛОНДОН, 5. (ТАСС). Лондонское радио передает сообщение из Брюсселя о том, что военный трибунал приговорил к смертной казни 5 бельгийцев, сотрудничавших с немцами.

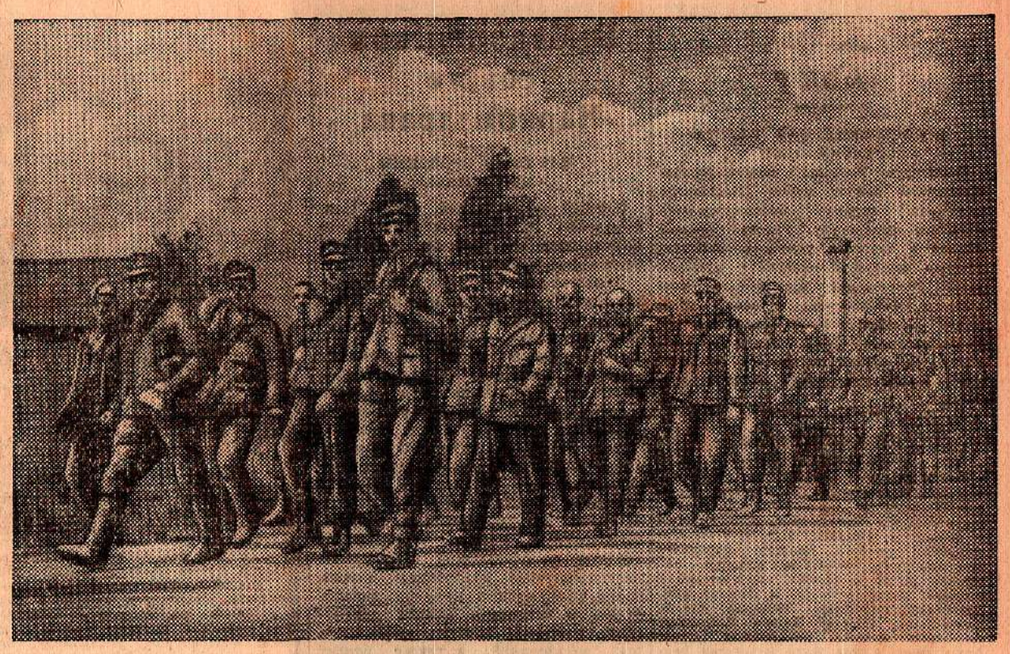

Колонна гитлеровцев, взятых в плен нашими войсками в Прибалтике, конвоируется в тыл.

Фото В. РЕГАН (ТАСС).

Зверства немцев во Франции

ЛОНДОН, 5. (ТАСС). Как передаёт специальный корреспондент агентства Рейтер с швейцарской границы, согласно полученной им достоверной информации, немцы убили и расстреляли большую часть мужского населения деревни Виллар-су-Эско (близ Монбельяра, в 18 километрах южнее Бельфора). 18 сентября немцы арестовали первую группу французов, численностью в 22 человека, в том числе мальчиков в возрасте 17, 16 и даже 15 лет, отправили их в Монбельяр, где выстроили у воронки от бомбы в саду около железнодорожной станции. Немецкий подполковник сказал французам, что они приговорены к смертной казни. Сразу же был открыт огонь из пулемётов. Трупы убитых были сброшены в воронку и прикрыты тонким слоем земли. Немецкий подполковник и начальник местного гестапо заявили, что расстрел 22 французов был совершён в качестве репрессии за их попытку присоединиться к союзникам.

Арест французского генерала-предателя

ПАРИЖ, 5. (ТАСС). Французские военные власти отдали распоряжение об аресте бригадного генерала Геррье де Дюма, который повинен в том, что во время освобождения Северной Африки войсками союзников приказал находившимся под его командованием войскам прибыть на базу Амберье, где они были разоружены и интернированы немцами.

Пребывание советской профсоюзной делегации в Риме

РИМ, 5. (ТАСС). Советская профсоюзная делегация 2 октября посетила ряд фабрик и заводов Рима. В сопровождении секретарей Всеобщей конфедерации труда делегаты отправились на табачную фабрику, где их горячо встретили собравшиеся рабочие. Член советской делегации тов. Шуплецов приветствовал рабочих от имени советских профсоюзов.

Затем делегация отправилась в государственную типографию, где она была встречена горячими аплодисментами 1300 рабочих. Один из рабочих приветствовал делегацию от имени своих товарищей. Выступившая работница зачитала приветственное обращение к советским профсоюзам. Советский делегат тов. Аксенов выступил с ответной речью.

После посещения завода телефонных и электрических аппаратов делегаты отправились в трамвайный парк, где их встретили с большой радостью. Руководитель советской профсоюзной делегации тов. Тарасов произнес речь, в которой благодарил рабочих за тёплый приём.

Бои в Югославии

ЖЕНЕВА, 5. (ТАСС). Как передают из Югославии, верховный штаб народно-освободительной армии Югославии сообщает, что в секторе Южной Моравы после многодневных ожесточённых боёв югославские части освободили Власотинце. Немцы потеряли в этих боях более 300 человек. В секторе Расиньи югославские части отбросили последние остатки немецких войск на другую сторону реки Моравы. Югославские части продолжают продвигаться в направлении Крагуеваца. В секторе Топола—Аранджеловац продолжаются бои с крупными немецкими частями. В течение дня убито 110 немцев.

В Черногории югославские части перерезали коммуникации немцев от Цетинье до Боки и Будвы.

В Герцеговине после многодневных боев югославские части освободили Билече.

В Западной Боснии продолжаются бои на окраинах города Банья Лука. Югославские части удерживают южную часть города. Противник терпит большой урон. После понесённых потерь немецкие части отступают к городу Босанска Градишка.

В Хорватии происходили многодневные бои на железнодорожных линиях Сисак—Суня, Суня—Костайница, Костайница—Дубица. При этом уничтожены все использовавшиеся немцами железнодорожные станции и неприятельские опорные пункты. Занята последняя укрепленная железнодорожная станция на участке Суня—Дубица. Уничтожено 2 паровоза и 10 вагонов. В этом секторе югославские части держат в своих руках более 70 километров железнодорожных путей.

В Истрии разрушены во многих местах железнодорожные пути на линиях Триест—Фиуме и Триест—Пола. Врагу нанесены крупные потери. Югославские части продолжают производить нападения на железнодорожные об'екты на всем полуострове.

В Словении железнодорожная линия Целье—Зидани Мост—Брежице разрушена во многих местах. На железнодорожной линии Марибор—Дравоград пущен под откос поезд с немецкими войсками, причем убито и ранено 160 немецких солдат.

Инспекционная поездка маршала Тито

ЖЕНЕВА, 5. (ТАСС). Как сообщает радиостанция «Слободна Югославия», маршал Тито посетил части народно-освободительной армии Югославии в Западной Сербии. Маршал Тито посетил Мишар, Колубара, Цер, а также многие пункты, где он организовал восстание против немцев в 1941 году. Всюду, где появлялся маршал Тито, его с энтузиазмом встречали войска и народ.

Призывы югославских священников к поддержке народно-освободительной армии

ЖЕНЕВА, 5. (ТАСС). Радиостанция «Слободна Югославия» сообщает, что состоялось собрание духовенства освобождённых от немецких оккупантов районов Враньского округа; в принятом собранием обращении говорится:

«Враг хотел нас использовать для борьбы против нашего же народа. Но ни выродок Недич, ни оголтелый Льотич, ни известный предатель Михайлович не смогли нас повести за собою, чтобы служить презренным оккупантам. Мы публично осуждаем этих предателей нашего народа и требуем для них справедливой кары. Мы, священники Враньского округа, приветствуем народно-освободительную армию Югославии, её верховный штаб и главнокомандующего маршала Тито. Мы приветствуем Национальный Комитет Освобождения Югославии. Мы приветствуем приход братской русской армии и успехи армий Англии и Америки. Мы приветствуем сербский православный народ и призываем его сплотиться вокруг народно-освободительного комитета и помочь строительству и обновлению нашего государства — федеративной и демократической Югославии».

Духовенство Яблоницы и Топлицы, собравшееся в городе Прокуплье, обратилось к сербскому народу с воззванием, в котором говорится:

«Все, кто находится в предательском лагере Недича и Дражи Михайловича, являются врагами югославского народа. Осуждая их службу немецким кровопийцам, как самую подлую измену народу, мы решительно поддерживаем требование народа, чтобы все они предстали перед беспощадным судом народной правды».

Суд над немецкими шпионами в Швеции

СТОКГОЛЬМ, 5. (ТАСС). Как сообщает шведское радио, суд в Арвике (Швеция) начал слушание дела одного норвежского и одного шведского подданных, арестованных за шпионаж, направленный против Швеции. Оба подсудимых обвиняются в том, что передали немцам сведения, касающиеся состояния шведской пограничной обороны.

Производство самолетов в США

ВАШИНГТОН, 4. (ТАСС). По данным Управления по делам военного производства США, в сентябре в Соединённых Штатах было выпущено 7598 самолётов, что составляет 98 процентов плана. В августе было выпущено 7.939 самолётов. Производство сверхмощных бомбардировщиков «Б-29» и «Б-32» достигло в сентябре рекордного уровня, хотя план выпуска этих самолётов не выполнен. Выпуск «Летающих крепостей» и самолётов «Либерейтор» шёл в сентябре на уровне плана. По категориям самолётов тактической авиации, включая средние бомбардировщики, план в общем несколько недовыполнен.

В заявлении Управления указывается, что в общем работу авиационной промышленности в сентябре следует считать хорошей, учитывая, что в этом месяце было 26 рабочих дней по сравнению с 27 рабочими днями в августе.

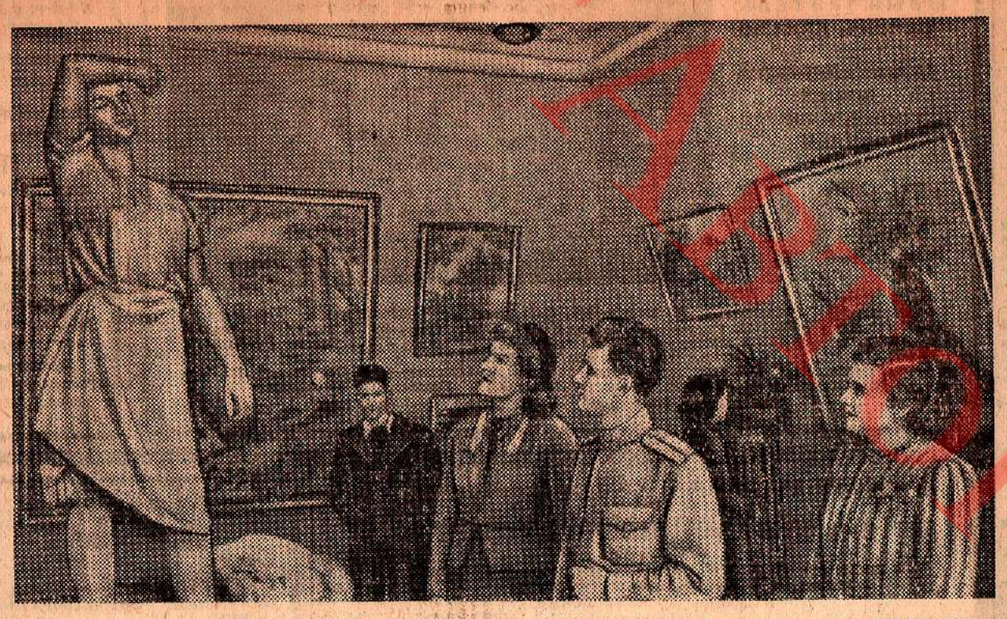

На выставке произведений художников Армянской ССР в Третьяковской галлерее. Фото М. ОЛЕХНОВИЧ.

Искусство армянского народа

ВЫСТАВКА в Третьяковской галлерее — первая значительная и наиболее запоминающаяся встреча с армянским искусством за годы войны. До войны мы уже смотрели большую выставку армянских художников. Сопоставляя с ней нынешние их работы, можно увидеть заметный сдвиг, происшедший за эти годы в армянском искусстве, и тот значительный перевал, который прошли некоторые из его мастеров.

Впереди всех Сарьян — народный художник Армении, в искусстве которого особенно ярко выражены национальные черты. В гармонии теплых тонов, в богатом переливе красок отражены чувства и переживания художника. Это не первая встреча с Сарьяном. Его упрощенная, выразительная и четкая форма, лаконизм его красочного пятна, его восточный живописный диалект уже достаточно известны нашему зрителю. Особенно ясно ощущаешь эти черты в «тройном автопортрете» художника, отражающем основные этапы его творческого развития. Трактовка портрета сразу привлекает внимание. Три возраста — три периода жизни, с которыми связаны искания и творческие порывы автора. Тревожен, проницателен взгляд старика, смотрящего в даль, в будущее. И рядом — он же, Сарьян, в молодых и зрелых годах, когда формировалась его яркая живописная манера. Фон — красочная, солнечная Армения.

У Сарьяна на выставке много интересных портретов. Вот задумчивый, как бы прислушивающийся к своим мыслям, со скрещенными на груди руками, академик И. Орбели; вот — проникновенный, мечтательный композитор А. Хачатурян; вот — пытливый, жизнерадостный академик Г. Агарян. Все это образы человека нашей эпохи, который мыслит, чувствует, действует.

В нынешних работах Сарьяна больше четкости в передаче характера, больше вкуса и чувства меры, чем в прежних, отличавшихся излишней изысканностью, эстетизацией, условностью, которые заглушали чувство реальности. Сейчас у Сарьяна наблюдаешь заметное стремление к реализму. Неудачи его, в особенности в портретах К. Алабяна, А. Дживилегова, идут по линии иной — незавершенности произведения.

Но основной и самый серьезный упрек, какой можно пред'явить Сарьяну, — это отсутствие больших тематических работ. За годы войны среди произведений художника мы не находим монументальных полотен на военные темы. Впрочем, этот же упрек относится и к большинству армянских мастеров, представленных на выставке. Великие исторические события наших дней, героика фронта и тыла еще не нашли достаточно яркого и сильного отклика в живописном искусстве Армении. Тематических композиций на выставке немного, и далеко не все они удачны.

В частности можно отметить работы М. и Е. Асламазян, полотна которых характеризуют эмоциональная взволнованность и яркость красок. Обе художницы не являются доподлинными продолжателями живописных традиций Сарьяна. В остроте рисунка и декоративной пестроте цвета они исходят от плакатно-иллюстративного решения (М. Асламазян — «Возвращение героя», «Все в фонд обороны»; Е. Асламазян — «Проводы девушек на фронт»).

Влияние Сарьяна здесь лишь в том, как вводится свет в картину, в гармонии ярких тонов. Этого не видишь в портретах обеих Асламазян. Их портят излишняя чернота, сухость живописи, уступающей здесь место линии, резким очертаниям лица.

Много света и солнца в работах Абегяна, живописца и гравера, выставившего ряд интересных ереванских пейзажей, в полотнах О. Зардаряна («Летом в саду», «Арарат», «Армянский пейзаж»), Х. Есаяна («Пейзажи Еревана»), Э. Саркисяна («Весна») и др.

Этой яркости тонов не видишь, однако, в большой композиции Зардаряна «Сестры из Абарана». Кажется, что художник неожиданно меняет свою палитру, вводя совершенно иную гамму холодных серо-зеленых тонов, не взятых из реальной, живой жизни. Такая же палитра и у Э. Исабекяна, которому нельзя отказать в оригинальности и умении компановать сцену, как например в картине «Вручение знамени армянской дивизии в Керчи». Но восприятию зрителей мешает отчасти все та же грязновато-серая живопись в беспокойных дробных мазках и резких тонах. Это еще совсем молодые мастера, которым следует очистить свою палитру от холодных и серых тонов, искать нужные им выразительные и яркие краски в солнечной природе Армении.

Полотна Г. Гюрджана, интересного художника, известного нам по прежним выставкам, мало чем отличаются от его старых работ. Он все такой же безмятежный и ровный, с той же любовью к своим старым живописным приемам. Запоминаются его пейзажи («Вечерний час», «Начало осени» и др.). Менее удалось художнику его большое полотно «Уборка сена в колхозе».

Можно отметить и некоторый рост художника Д. Налбандяна, написавшего большой композиционный портрет Маршала Советского Союза И. В. Сталина. У Налбандяна большое чутье к живописному, что дает ему возможность писать интересные этюды, но только этюды. В больших тематических композициях, как например «Последний приказ полковника Закьяна», живописное начало уступает место монотонному повествованию, в котором художественная правда ограничена условными приемами выражения.

На выставке много скульптурных произведений, среди которых обращают внимание работы Г. Кепинова, в особенности бюст И. В. Сталина. Формы пластики здесь продиктованы внутренней напряженностью, ясностью творческого плана в решении скульптурного портрета. Есть удачные работы и у других мастеров: А. Урарту, А. Саркисяна, М. Никогосяна и др.

Развитие армянской графики в годы войны в основном шло по линии политической сатиры. Лучшие работы здесь — это рисунки известного москвичам по журналу «Крокодил» художника Л. Генча. В книжной графике продолжает работать с былым воодушевлением мастер армянской книги А. Коджоян, черпающий свои мотивы в богатой древнеармянской миниатюре. Представленные на выставке иллюстрации к книге «Саятнова» отличаются безупречностью техники, ритмичностью ювелирных узоров, утонченностью графических приемов. Этими качествами однако не блещет стилизация Р. Шавердяна (эскизы ковров) и архаика графических портретов Е. Кочара.

Выставка армянского искусства убеждает в том, что художники Армении много и плодотворно работают. В их произведениях видишь и несомненный рост мастерства и стремление к реалистическому искусству, к правдивому изображению действительности. Но они в долгу перед эпохой, требующей от них создания мощных и вдохновенных монументальных полотен.

Л. Варшавский.

День Баку

САМООТВЕРЖЕННАЯ РАБОТА РЕМОНТНИКОВ

Ремонтные бригады нефтеперерабатывающего завода имени Джапаридзе получили задание отремонтировать сложную аппаратуру. Работа производилась в трудных условиях: ремонтируемые аппараты содержали вредные газы. Ремонтники проработали всю ночь в противогазах и сдали установки в эксплоатацию вдвое быстрее установленного срока. После ремонта установок суточный выпуск продукции заводом увеличился на 20—30 процентов.

ДЕКАДА МУЗЫКИ ЗАКАВКАЗЬЯ

Композиторы, музыканты, певцы, танцоры Азербайджана готовятся к предстоящей в декабре декаде музыки республик Закавказья. Для участия в декаде в Тбилиси выезжает симфонический оркестр, оркестр народных инструментов, струнный квартет, ансамбль песни и пляски, хор и ансамбли ашугов, солисты оперы и филармонии. Выступят народные артисты Союза Бюль-Бюль, Шевкет Ханум Мамедова, народные артисты республики Дроздов, Гамер Алмас Заде и другие мастера вокального и хореографического искусства. Большой интерес представит исполнение музыкально-драматической композиции лауреата Сталинской премии Узейра Гаджибекова «Родина и фронт».

СТУДИЯ МОЛОДЫХ ПИСАТЕЛЕЙ И ПОЭТОВ

При союзе советских писателей Азербайджана создана студия молодых писателей и поэтов. На творческих занятиях в студии обсуждаются произведения молодых литераторов и начинающих авторов, читаются лекции по теории литературы и поэтике. На последнем занятии обсуждались стихи поэта-фронтовика, награжденного двумя боевыми орденами, Энвера Алибейли. Молодой прозаик Юсуф Азим Заде прочел свой рассказ «Одинокая звезда», посвященный героизму и мужеству советских летчиков.

ПЛОДЫ И ОВОЩИ НА ЗИМУ

Бакинский холодильник закладывает на зиму втрое больше плодов и овощей, чем в прошлом году. Немало праздничных столов 7 ноября и под Новый год украсятся гроздьями свежего винограда, душистыми дынями, мясистыми помидорами, сочными грушами, ароматными персиками. ОРС'ы нефтяников получат 100 тонн мороженой тыквы, не уступающей по вкусу свежей. В октябре начнется сезон замораживания мушмалы и японской хурмы.

НА КОЛХОЗНЫХ РЫНКАХ

На бакинских колхозных рынках — обилие продуктов. Подвоз мяса, масла, птицы, молока, меда, овощей, фруктов значительно превышает прошлогодний. За 2—3 месяца овощи подешевели вдвое, картофель — в полтора раза. Намного дешевле стали молоко, мед, фрукты, столовая зелень. По сравнению с прошлым годом рыночные цены снизились в среднем на 30 процентов.

БАКУ, 4. (ТАСС).

В Медицинском совете Наркомздрава

НАУЧНЫЕ ПРОБЛЕМЫ МЕДИЦИНЫ

Ученый медицинский совет Наркомздрава РСФСР утвердил план научно-исследовательских работ на ближайшее время.

Заместитель председателя совета, заслуженный деятель науки профессор С. А. Рейнберг в беседе с нашим сотрудником сообщил:

— На первое место поставлены вопросы, связанные с дальнейшими научными достижениями в области восстановления здоровья раненых и инвалидов Отечественной войны. Перед научными работниками медицины выдвинуты задачи всестороннего изучения последствий военной травмы и борьбы с ней.

Одной из центральных проблем, выдвигаемых Ученым медицинским советом на ближайший период, является научная разработка новых, более совершенных методов диагностики, в частности ранняя диагностика наиболее важных инфекционных заболеваний, а также раннее распознавание и выявление злокачественных опухолей.

Ученый медицинский совет в числе других научных проблем намечает изыскание путей активного лечения, т. е. новых лечебных препаратов.

— За последние несколько лет, — сказал профессор Рейнберг, — нас особенно окрыляют успехи применения биологических средств, как, например, пенициллина, который дает исключительный эффект при лечении таких тяжелых заболеваний, как общее гнойное заражение или послеродовая горячка. Применение этого препарата в подавляющем большинстве случаев влечет за собой полное выздоровление.

Замечательным средством против многих заболеваний, как известно, являются химико-терапевтические препараты типа сульфидина, сульфазола и т. п. Поэтому Ученый медицинский совет Наркомздрава РСФСР особенно обратил внимание научных работников химико-фармацевтических институтов на необходимость дальнейшего синтезирования сульфомидных препаратов.

— Исключительный интерес в современной медицине, — отметил далее профессор Рейнберг, — представляют так называемые стимуляторы, обладающие свойством «снимать усталость». К ним в первую очередь относится новый препарат «Фенамин», способствующий повышению работоспособности. «Фенамин» является несомненно более действенным, чем, например, пресловутый шоколад «Кола».

Ученый медицинский совет придает особое значение оздоровительным мероприятиям в освобожденных от немецкой оккупации районах.

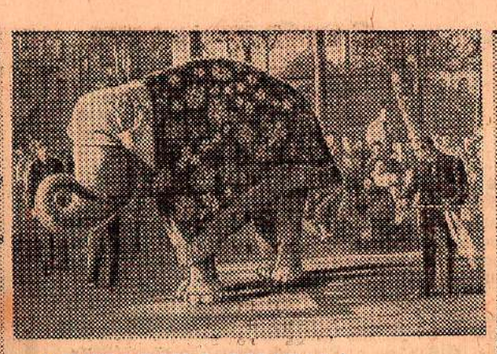

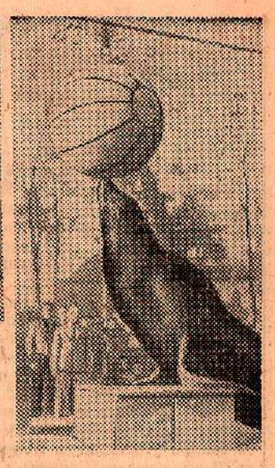

АРТИСТЫ ЦИРКА У РАНЕНЫХ

Фото и текст Бориса Халип.

Выступающий на арене Московского цирка коллектив, руководимый народным артистом республики Владимиром Дуровым, в свой выходной день устроил для раненых бойцов и офицеров Красной Армии шефское представление. Это представление было не совсем обычным. Состоялось оно не в цирке, а в одном из московских госпиталей, куда приехали артисты вместе с цирковой аппаратурой, реквизитом, бутафорией, дрессированными животными.

Обширный двор госпиталя представлял необычайное зрелище. В центре двора был сооружен настоящий манеж, подвешены трапеции, протянуты сетки и канаты. По двору сновали униформисты в пестрых цирковых костюмах. Рядом с манежем разместился оркестр. Тесным кольцом вокруг, на скамьях, стульях, расположились раненые. Часть мест была предоставлена детворе — тимуровцам, посещающим госпиталь, и маленьким обитателям соседних домов.

Программа показывалась по всем правилам обычного вечернего циркового представления. Артисты выступали в гриме и костюмах. Один за другим сменялись цирковые номера, вызывая у зрителей дружный смех и аплодисменты. Выступали роликобежцы Гирченко и Левины, дагестанские канатоходцы Цовкра, эквилибристы с перцами Кузнецовы, акробаты Казакова и Добарский, сатирики Рашковский и Окалов и другие.

Заслуженный успех имел Владимир Дуров со своими животными. Одетая в пестрый наряд, забавно плясала цыганский танец слониха. Со свирепым видом боксировал кенгуру. Высокий класс баланса показал морской лев.

Программа прошла с большим успехом у зрителей. Раненые преподнесли артистам много цветов.

Затем участники представления направились в палаты, обитатели которых по состоянию здоровья вынуждены были оставаться в постели. Здесь выступали гимнасты, фокусники, сатирики. Тут же раненые получали подарки — кисеты, носовые платки, на которых артисты вышивали инициалы бойцов. Владимир Дуров рассказал о своих методах дрессировки.

Поздно вечером бойцы тепло попрощались с артистами и просили почаще навещать их.

НА ФОТО: выступление дагестанских канатоходцев Цовкра, народный артист республики Владимир Дуров с танцующей слонихой, балансирующий морской лев.

Здесь отдыхают авиаторы

В ЦЕНТРАЛЬНОМ ДОМЕ ЛЕТЧИКОВ

После трехлетнего перерыва снова открылся Центральный офицерский Дом летчиков (Ленинградское шоссе).

Хорошо отремонтирован и большой зрительный зал. Стены, потолки, мебель, арматура — все обновлено. Во втором этаже открыт малый лекционный зал на 150 человек. По соседству с ним располагается красиво отделанный и обставленный стильной мебелью читальный зал. Здесь к услугам посетителей последние новинки художественной и научно-технической литературы.

Вновь организованная библиотека уже сейчас насчитывает до 80 тысяч томов. Под руководством специалистов в библиотеке создается большой отдел литературы по авиации. Он уже сейчас располагает достаточным количеством ценнейших книг по истории авиации. В недалеком будущем библиотека Дома летчиков будет располагать самым крупным в Союзе собранием книг по вопросам авиации.

При Доме открыт военно-исторический кабинет. Специалисты дают посетителям консультации по разным вопросам военной истории. В кабинете — портреты знаменитых русских полководцев Суворова, Кутузова, Багратиона, Брусилова, а также замечательные репродукции с картин, изображающих боевые походы русских полководцев.

В фойе второго этажа организована галлерея художественных портретов и скульптур летчиков Героев Советского Союза.

Для отдыха посетителей оборудована комфортабельная гостиная. В ближайшее время открывается кабинет новостей авиационной техники, где посетители смогут получить последние научно-технические советские, английские и американские журналы по вопросам авиации.

Недавно в одном из залов Дома открыта выставка советского плаката, где собраны все плакаты и «Окна ТАСС», выпущенные за время войны.

Комитет по делам искусств передал Дому летчиков несколько больших полотен советских художников.

Турнир в Иваново

ВПЕРЕДИ — КОТОВ и РАГОЗИН

ИВАНОВО, 5. (По телефону. Наш корр.). Шахматный турнир, проходящий в Иваново в связи с 25-летием местной шахматной организации, заканчивается. Осталось два тура.

Впереди после девяти туров идут гроссмейстер Котов и мастер Рагозин, имеющие по 7½ очков. За ними — гроссмейстер Лилиенталь — 6 очков, мастера Авербах и Симагин, ивановец Батуев — по 5½ очков, мастера Загорянский и Дуз-Хотимирский — по 3 очка (и по одной отложенной партии), ивановец Овечкин — 4 очка (при двух отложенных партиях), Панов — 3 очка, Красильников — 1½ очка.

Послезавтра турнир заканчивается.

Всесоюзные соревнования по вело-мотоспорту

ГРОЗНЫЙ, 4. (ТАСС). Здесь проходят всесоюзные соревнования по вело-мотоспорту. Первенство оспаривают сильнейшие велосипедисты и мотоциклисты Москвы, Ленинграда, Киева, Ташкента, Баку, Тулы, Брянска и других городов.

В первый день состязаний лучший результат показал москвич Батаев, прошедший 200 метров за 18 секунд. Среди женщин первое место заняла чемпион страны Дьяконова.

Соревнования продлятся 5 дней.

В Никитском ботаническом саду

ЯЛТА. Парк Никитского сада, — или, как его называют, «Арборетум Никитского сада», — ведет свое начало, как и весь Никитский сад, с 1811—12 гг.

В настоящее время арборетум занимает площадь в 20 га, и делится на три парка: верхний, нижний и приморский.

В нижнем парке собраны ценнейшие коллекции древесных растений, многие из которых достигли 100 и более лет, некоторые (оливковое дерево) — 500-летнего возраста.

Приморский парк заложен в 1912 г. в ознаменование столетия Никитского сада. Ведут к нему две замечательные аллеи. Первая обсажена молодыми редкой декоративности земляничными деревьями. Это единственная в своем роде аллея не только в Советском Союзе, но и в мире. Более старые земляничные деревья можно видеть в разных местах нижнего парка и вдоль старой каменной лестницы, ведущей к 1.000-летнему терпентинному (кевовому) дереву.

Вторая аллея, ведущая в приморский парк, обсажена китайскими веерными пальмами. Этот интересный уголок арборетума сильно пострадал от рук гитлеровских вандалов: уничтожены араукарии, большая группа декоративных можжевельников, ценные пальмы — вашингтонии и эритеи.

По нижнему и верхнему парку разбросано более 200 лучших сортов роз.

Несмотря на большие трудности, дружными усилиями научных работников отдела, садовников и рабочих удалось отстоять и сохранить от гибели в период немецкой оккупации основные ценности арборетума. Арборетум Никитского сада, как прежде, так и теперь, — богатейшая, неисчерпаемая «зеленая сокровищница».

Новый вид удобрения

Лаборатория топлива и горения Энергетического института Академии наук СССР, руководимая профессором М. Б. Равич, разработала метод использования дымовых газов в качестве углекислого удобрения. Многолетние опыты показали его большую эффективность.

Первые опыты проводились в оранжерее завода «Калибр», где были высажены цветы, декоративные растения, овощи, эфироносы. Дым из термических печей завода, работавших на газообразном топливе, отводился в коллектор, затем вентилятором нагнетался по трубе в оранжерею. Газация растений дала хорошие результаты: ускорилось их развитие, повысилось качество.

Большой интерес представляют опыты Энергетического института в оранжерее Московского треста зеленого строительства. Здесь была смонтирована установка системы проф. Равич, работающая на дровах. Удобрялись цветочные растения: левкой, гортензия и др. После газации они стали быстрее расти.

В институте спроектирована теперь установка для подмосковного совхоза «Люберецкие поля орошения». При помощи ее можно будет удобрять дымовыми газами площадь посевов в 1.500 кв. метров закрытого грунта.

(ТАСС).

Восхождение на 18 вершин

Всесоюзный комитет по делам физкультуры и спорта при СНК СССР получил из Средней Азии телеграмму. В ней сообщается:

«Участники горной школы Всесоюзного комитета закончили большой классификационный поход. Взято 18 вершин, в том числе 5 вершин безымянных».

★

Как сообщили нам во Всесоюзном комитете по делам физкультуры и спорта, находящаяся в Алма-Ата горная школа готовит квалифицированных инструкторов альпинистского спорта. По окончании школы слушатели ее и совершили этот замечательный поход. В нем принимали участие альпинисты Спрекалов, Коленов, Неврейский, Петрович, Волкова, Тищенко, Семенов, Сегидов и др. Руководил походом известный альпинист заслуженный мастер спорта Погребецкий.

Маршрут похода проходил по Заалийскому Ала-Тау и включал в себя вершины высотою порядка 4—5 тысяч метров. Поход был трудным и сложным и для всех его участников явился лучшим зачетом на звание инструктора альпинистского спорта.

Заметки фенолога

Краски листопада

Сегодня ясно и солнечно. А на днях утром впервые всю Москву окутала пелена типичного осеннего тумана. И под Москвой на приболотих посеребрил травы иней легкого утренника.

Ласточки и жаворонки уже пропали, улетели, грачи и скворцы еще остаются в стаях.

Листопад в разгаре. Как флагами, разукрашены деревья. Нет летнего зеленого однообразия. В парках, на бульварах каждое дерево обрядилось в цвет своей породы, заговорило своим языком. На яркожелтом фоне берез и кленов декоративно выделяются красные рябины, пурпурные черемухи, фиолетовые и нежнорозовые кусты бересклета, оранжевые осины. Дубы стоят буро-желтые. Но есть среди них и крепыши, еще зеленеют. И только у нежной сирени и посейчас изумрудны кусты.

Под ногами москвичей, гуляющих по аллеям парков, в садах и на бульварах, шуршат цветистые вороха опавшей листвы. Никому не нужен опавший лист. Даже в лесу им интересуется один-единственный потребитель. Груды сухой листвы натаскивает к себе в нору скопидом-барсук, готовит мягкую перину для зимней спячки.

Шорох падающих листьев нервирует зайца. Пугливому беляку все кажется, что за ним крадется лиса или волк. Не лежится зайцу на лежке, бежит с испуга из леса на опушку и в мелкий ельник.

У беляков теперь подрастают зайчата — сеголетки-«листопадники».

С каждым днем все оживленнее охота на уток. Идет последний тур пролетных охот с лягавыми собаками на пролетных бекасов и гаршнепов по болотам, на вальдшнепов в лесах.

А бабочки еще летают — осенне-зимние пяденицы.

Дм. Зуев.

Ответственный редактор
В. С. ВАСИЛЕНКО.

БОЛЬШОЙ ТЕАТР. 6/X ВИЛЬГЕЛЬМ ТЕЛЛЬ. 7/X ЛЕБЕДИНОЕ ОЗЕРО. Нач. в 7 ч. 30 м. в.

ФИЛИАЛ ГАБТ'а. 6/X СЕВИЛЬСКИЙ ЦИРЮЛЬНИК. 7/X ЦАРСКАЯ НЕВЕСТА. Нач. в 7 ч. 30 м. в.

ГОС. МОСК. МУЗЫКАЛЬНЫЙ ТЕАТР им. К. С. СТАНИСЛАВСКОГО и Вл. И. НЕМИРОВИЧА-ДАНЧЕНКО (Пушкинская ул., 17, тел. К 1-42-50). 6/X 1. МОЦАРТ И САЛЬЕРИ, 2. КАЩЕЙ БЕССМЕРТНЫЙ. 7/X ПЕРИКОЛА. Нач. в 7 ч. 30 м. в.

МОСК. ГОС. КАМЕРНЫЙ ТЕАТР (Тверской бульвар, 23). 6/X РАСКИНУЛОСЬ МОРЕ ШИРОКО. 7/X ЧАЙКА. Нач. в 7 ч. 30 м. в.

МОСК. ТЕАТР им. ЛЕНИНСКОГО КОМСОМОЛА (ул. Чехова, 6). 6/X ПОЕДИНОК. 7/X НОРА. Нач. в 7 ч. 30 м. в.

МОСК. ТЕАТР ДРАМЫ (ул. Герцена, 19). 6/X ПИТОМЦЫ СЛАВЫ. 7/X СЫНОВЬЯ ТРЕХ РЕК. Нач. в 7 ч. 30 м. в.

МОСК. ГОС. ЕВРЕЙСКИЙ ТЕАТР (Малая Бронная). 6/X БЛУЖДАЮЩИЕ ЗВЕЗДЫ. 7/X ТЕВЬЕ-МОЛОЧНИК. Нач. в 7 ч. 30 м. в.

МОСК. ДРАМ. ТЕАТР (Таганская пл., ул. Чкалова, 76). 6/X МАРИЯ ТЮДОР. 7/X ГЕНЕРАЛ БРУСИЛОВ. Нач. в 7 ч. 30 м. в.

МОСК. ГОС. КУКОЛЬНЫЙ ТЕАТР (ул. 25-го Октября, д. 17, тел. К 0-53-50). 6/X КОНЕК-ГОРБУНОК. 7/X ЦВЕТНЫЕ ХВОСТИКИ. Нач. в 5 ч. в.

ГОС. ЦЕНТР. ТЕАТР КУКОЛ под худож. руков. заслуж. арт. РСФСР С. В. ОБРАЗЦОВА (ул. Горького, 32-а). 6/X КОРОЛЬ-ОЛЕНЬ. 7/X НОЧЬ ПЕРЕД РОЖДЕСТВОМ. Нач. в 6 ч. в.

МОСК. ГОС. ЦЫГАНСКИЙ т-р «РОМЭН» в Доме культуры «Правды» (Ленинградское шоссе, ул. «Правды», 21). 6/X ЧУДЕСНАЯ БАШМАЧНИЦА. Нач. в 7 ч. 30 м. в.

ЦЕНТРАЛЬНЫЙ ДОМ КУЛЬТУРЫ ЖЕЛЕЗНОДОРОЖНИКОВ (Комсомольская пл., 1/131, тел. Е 2-88-56). Ленинградский театр комедии. 6, 7, 8/X ДОРОГА В НЬЮ-ЙОРК. Нач. в 7 ч. 30 м. в.

Комитет по делам искусств при СНК СССР КОНЦЕРТНЫЙ ЗАЛ им. ЧАЙКОВСКОГО 6 октября КОНЦЕРТ, посвященный XXV-летию советского театра. В концерте принимают участие: Л. П. Александровская, А. М. Бучма, И. М. Болотин, З. М. Гайдай, Д. А. Гамрекели, Н. М. Дудинская, В. Н. Добровольский, А. А. Иванов, Р. Каримова, М. И. Литвиненко-Вольгемут, Х. Насырова, И. С. Паторжинский, К. М. Сергеев, Г. С. Уланова, В. М. Чабукиани, Г. П. Юра, И. П. Ягушин. Нач. в 8 час. веч.

МОСК. ГОС. ФИЛАРМОНИЯ ОКТЯБРЬСКИЙ ЗАЛ ДОМА СОЮЗОВ 7/X — ПУШКИН — «Цыганы», «Евгений Онегин» (II, III и V гл.), «Граф Нулин», «Деревня», «К Чаадаеву», «В Сибирь», «Заклинание». Читает М. М. Лебедев. Нач. в 7 ч. 30 м. в.

МОСК. ГОС. ФИЛАРМОНИЯ БОЛЬШОЙ ЗАЛ КОНСЕРВАТОРИИ 7 октября БЕТХОВЕН. Первый концерт четвертого абонемента. Исполнители: Государственный симфонический оркестр Союза ССР. Дирижер — А. Гаук. Солисты: В. И. Качалов, Э. Гилельс, Г. Жуковская. Нач. в 8 час. веч.

МОСК. ГОС. ФИЛАРМОНИЯ ДОМ УЧЕНЫХ Суббота, 7 октября. ЧАЙКОВСКИЙ: Исполнители: Гос. квартет им. Бетховена. Солисты ГАБТ — заслуженный артист А. И. Орфенов, Татьяна Талахадзе, засл. деятель искусств М. Терьян, лауреат Всес. конкурса исполнителей О. Кнушевицкий. Нач. в 7 ч. 30 м. в.

МОСК. ТЕАТР-СТУДИЯ в пом. театра им. ЛЕНИНА (Красно-Пресненская застава, Верхне-Трехгорный пер., 4, тр.: 16, 22, 28). 6/X ВЕЧЕР СТАРИННЫХ ВОДЕВИЛЕЙ. 7, 8/X ЖЕНИТЬБА ФИГАРО. Нач. в 7 ч. 30 м. в.

Комитет по радиофикации и радиовещанию при СНК СССР. КОЛОННЫЙ ЗАЛ ДОМА СОЮЗОВ. Суббота, 7 октября. КОНЦЕРТ. Ансамбль песни Всесоюзного Радиокомитета. Худож. руков. и дирижер Б. Александров. Гл. хормейстер И. Кубыкин. Солисты Всесоюзного Радиокомитета: Надежда Казанцева, Владимир Бунчиков, Алексей Королев, Михаил Михайлов, Владимир Нечаев, Антон Ткаченко. В программе: русские народные песни и песни советских композиторов. Нач. в 8 ч. в.

ГОС. ТЕАТР МУЗЫКАЛЬНОЙ КОМЕДИИ БССР в пом. Зеркального театра сада «Эрмитаж». С 6 октября ЕЖЕДНЕВНО С. Джонс. ГЕЙША. Оперетта в 3 действ. Текст Виталия Зак. Режиссура — Е. Тетерин и И. Курилов. Гл. режиссер засл. арт. РСФСР Д. В. Камерницкий. Худож. руков. Виталий Зак. Нач. в 7 ч. 30 м. в. Билеты продаются в кассах ЦТК и театра.

Новый художественный фильм «ЗОЯ» — Метрополь, Первый, Москва, Форум, Ударник, Колизей, ЦПКиО им. Горького, Орион, Таганский, Юный зритель, Динамо, Шторм.
«УРАГАН» — Метрополь, Баррикады, Октябрь, Диск.
«АРСЕН» — Кинотеатр повторного фильма.
«СВАДЬБА» — Метрополь.
«МОЯ ЛЮБОВЬ» — Востоккино, Авангард.
«ОСВОБОЖДЕНИЕ ВИЛЬНЮСА» — Форум, Юный зритель, Перекоп, Арс.
«ВСТУПЛЕНИЕ КРАСНОЙ АРМИИ В БУХАРЕСТ» — Шторм, Орион, Динамо, Таганский ПКиО.
«СЕРЕНАДА СОЛНЕЧНОЙ ДОЛИНЫ» — Спартак.
«ВРАТАРЬ» — Аврора.
«НОВОСТИ ДНЯ» №№ 6, 7, 8 — Новости дня.
«ПАРЕНЬ ИЗ НАШЕГО ГОРОДА» — Таганский ПКиО.
«МАСКАРАД» — Экспресс.
«ЧЕЛОВЕК В ФУТЛЯРЕ» — Ленинградский ПКиО.
«БОЛЬШАЯ ЖИЗНЬ» — Наука и знание.
«НЕРУШИМАЯ ДРУЖБА» — Сокольнический ПКиО.
«СУВОРОВ» — Перекоп.
«АРИНКА» — Заря, Орион.
«СТАНИЦА ДАЛЬНЯЯ» — Молот.
«НЕПОБЕДИМЫЕ» — Луч.
«ЛЕДИ ГАМИЛЬТОН» — Кадр.
«СЕМЕРО СМЕЛЫХ» — Арс.
«ПАРЕНЬ ИЗ ТАЙГИ» — Колизей.
«СВИНАРКА И ПАСТУХ» — Моск. планетарий.
«УЧИТЕЛЬ» — Таганский.
«РАДУГА» — Мир.

МОСКОВСКИЙ ГОРОДСКОЙ ОТДЕЛ НАРОДНОГО ОБРАЗОВАНИЯ ОБ'ЯВЛЯЕТ НАБОР на годичные курсы подготовки ПРЕПОДАВАТЕЛЕЙ РУКОДЕЛИЯ для средних школ г. Москвы: принимаются лица, имеющие среднее образование. Прием заявлений в канцелярии курсов с 12 ч. до 6 час. вечера ежедневно. Адрес: Ново-Басманная ул., д. 16, школа 618. 2853

СЕГОДНЯ и ЕЖЕДНЕВНО на экранах кинотеатров: ПЕРВЫЙ, МЕТРОПОЛЬ, УДАРНИК, МОСКВА, КОЛИЗЕЙ, РОДИНА, ЦПКиО им. ГОРЬКОГО, ШТОРМ, ТАГАНСКИЙ, ФОРУМ, ОРИОН, ЮНЫЙ ЗРИТЕЛЬ, ОКТЯБРЬ, ДИНАМО ДЕМОНСТРИРУЕТСЯ НОВЫЙ ХУДОЖЕСТВЕННЫЙ ФИЛЬМ ЗОЯ

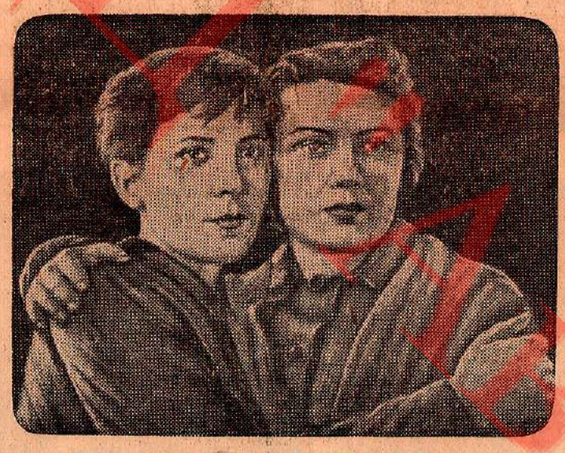

Сценарий — Л. АРНШТАМА, Б. ЧИРСКОВА. Постановка — Л. АРНШТАМА. Режиссеры — И. ФРЭЗ, В. СУХОБОКОВ. Гл. оператор — А. ШЕЛЕНКОВ. Оператор — И. ЧЕН. Звукооператор — Д. ФЛЯНГОЛЬЦ. Художник — К. УРБЕТИС. Композитор — Дмитрий ШОСТАКОВИЧ. В ГЛАВНЫХ РОЛЯХ СНИМАЛИСЬ: Г. Водяницкая, К. Скворцова, К. Тарасова, Н. Рыжов, А. Кузнецов, Б. Поглавский, В. Волчек, В. Попова, Б. Подгорный, Р. Плятт, Т. Альпева, З. Жукова, Н. Богатырев. Производство киностудии «СОЮЗДЕТФИЛЬМ» (1944 год).

КОЛОННЫЙ ЗАЛ ДОМА СОЮЗОВ (Пушкинская ул., 1) 11 октября 2-й ЮБИЛЕЙНЫЙ КОНЦЕРТ 1924—XX—1944 ГОСУДАРСТВЕННОГО СИМФОНИЧЕСКОГО ОРКЕСТРА Комитета по делам кинематографии при СНК СССР. В программе: ЧАЙКОВСКИЙ. 6-я симфония. Концерт для скрипки с оркестром. Ария Жанны д'Арк из оперы «Орлеанская дева». Торжественная увертюра «1812 год». Дирижер — заслуженный деятель искусств РСФСР Д. С. Блок. Солисты: заслуженная артистка РСФСР и Груз. ССР В. А. Давыдова, лауреат Всесоюзного конкурса музыкантов-исполнителей С. И. Калиновский. Начало в 7 ч. 30 м. в.

Московский ордена Ленина ГОСЦИРК сегодня и ежедневно большая цирковая программа НАРОДНЫЙ АРТИСТ РСФСР ВЛАДИМИР ДУРОВ НАЧАЛО в 3 ч. д. и в 7 ч. 30 м. в.

СОЮЗНАЯ КОНТОРА «ЛАКОКРАСПОКРЫТИЕ» принимает в окраску грузовые автомашины. Тел. К 1-33-68 и К 3-89-69. 2764

СДАЕТСЯ в АРЕНДУ ГАРАЖ. Тел. К 4-69-63, К 0-31-65. 1792

Требуются: НАЧ. СНАБЖЕНИЯ со стажем, НАЧАЛЬНИК АХО, ШОФЕРЫ, НАЧ. ТРАНСПОРТА. Обращаться: М. Тульская, д. 2/1, корп. 8, тел. В 1-76-13. 2742

ОРС'у требуются: ПОРТНЫЕ, ПОРТНИХИ, ШВЕИ, НАДОМНИЦЫ, ЖЕСТЯНЩИКИ, САПОЖНИКИ и УЧЕНИКИ указанных профессий. Обращаться: ул. К. Маркса, 16, тел. Е 1-48-85, Е 1-48-87. 1671.

КУПИМ ЛИТЕРАТУРУ (книги, брошюры, периодику) по вопросам РАДИОВЕЩАНИЯ и РАДИОФИКАЦИИ, а также негативы и фотоснимки, относящиеся к работе радио за период с 1917 г. Тел. К 5-10-10, доб. 52, звонить от 4 до 7 ч. ежедневно. 2800.

ЦЕНТРАЛЬНЫЙ НЕЙРОХИРУРГИЧЕСКИЙ ИНСТИТУТ НКЗ СССР ИЗВЕЩАЕТ о том, что он переехал в СВОЕ НОВОЕ ПОМЕЩЕНИЕ: Москва, 47, 5-я Тверская-Ямская, 5. 2856

«Сахаропромпроекту» для работы в Москве ТРЕБУЮТСЯ: БУХГАЛТЕРА, КАССИРЫ, ЧЕРТЕЖНИКИ и КОПИРОВЩИКИ. Звонить по телефону Д 1-23-82. 1690.

ЭНЕРГОСБЫТ МОСЭНЕРГО доводит до сведения своих абонентов города Москвы (за исключением крупных фабрик и заводов) о том, что все заявления о неисправности электросчетчиков должны подаваться в соответствующие районы Энергосбыта по месту расположения абонентов

АДРЕСА РАЙОНОВ ЭНЕРГОСБЫТА:
1-й район: Русаковская ул., дом № 45, тел. Е 1-54-66.
2-й район: 2-я Брестская ул., дом № 29, тел. Д 1-74-82.
3-й район: Смоленская Сенная площадь, дом 32, тел. К 4-29-84.
4-й район: Балчуг, дом № 22, тел. коммутатор К 0-10-40 и В 1-85-10, доб. 7-76.
5-й район: Улица Осипенко, 13, телеф. коммутатор К 0-10-40 и В 1-85-10, доб. 4-76.
6-й район: Балчуг, дом 22, телефон В 1-00-64. 2734

МОСКОВСКИЙ ГАЗЕТНО-ЖУРНАЛЬНЫЙ ПОЧТАМТ (Москва, ул. Кирова, 26, здание Почтамта) ПРОИЗВОДИТ НАБОР РАБОТНИКОВ и РАБОТНИЦ, а также УЧЕНИКОВ на постоянную и временную работу в г. Москве, связанную с отправками газет, журналов и литературы. Снабжение по группе «Р-2» через свой ОРС. Нуждающиеся обеспечиваются общежитием и постельными принадлежностями. Все вновь принимаемые обеспечиваются спецодеждой, а связанные с работой на автомашинах получают теплую спецодежду. Обращаться в отдел кадров — ул. Кирова, вход с Чистых прудов (дом 2), во дворе, 3-й этаж. Тел. К 3-98-17, К 5-89-66, К 5-86-06. 2770

Для работы в учреждении требуются: ШОФЕР, БИБЛИОГРАФЫ, БИБЛИОТЕЧНЫЕ РАБОТНИКИ, НАЧАЛЬНИК ФОТОЛАБОРАТОРИИ, ЗАМ. ГЛАВНОГО БУХГАЛТЕРА, БУХГАЛТЕР-КАССИР, ПЕРЕПЛЕТЧИК, ЗАВЕДУЮЩИЙ СКЛАДОМ, КУРЬЕР, УБОРЩИЦА. Обращаться: Б. Почтовая ул., 22, ЦБТИЭ, тел. Е 1-09-11. 2732

Требуются для работы в аппарате треста и на заводы в г. Москве: ИНЖЕНЕРЫ-ТЕХНОЛОГИ, ИНЖЕНЕРЫ-МЕХАНИКИ, ИНЖЕНЕРЫ-КОНСТРУКТОРЫ, НАЧАЛЬНИКИ плановых отделов на заводы и ЭКОНОМИСТЫ, ИНЖЕНЕР по труду и зарплате, МАШИНИСТКИ, ГЛАВНЫЕ БУХГАЛТЕРА на заводы, БУХГАЛТЕРА-РЕВИЗОРЫ, НАЧАЛЬНИК снабжения и ТОВАРОВЕДЫ. Об условиях справиться по телефону К 1-11-82. 2743

Требуются: ШВЕИ-МОТОРИСТКИ, ШВЕИ-НАДОМНИЦЫ и УЧЕНИЦЫ в швейн. цехи, БУХГАЛТЕР-СЧЕТОВОД, РАБОТНИКИ ОТДЕЛА СНАБЖЕНИЯ, ПЛАНОВИК, СЕКРЕТАРЬ-МАШИНИСТКА. Обращаться: проезд Владимирова, д. 6, под'езд 3, телефон К-4-61-65, «Универпром». 2759

Требуются: ИНЖЕНЕРЫ-СТРОИТЕЛИ, ДЕСЯТНИКИ и ТОВАРОВЕДЫ по стройматериалам для работы в управлении треста и на периферии. Обращаться: ул. Разина, д. 14, «Союзмонтажжилстрой». 1655

Московскому учебному комбинату общественного питания НАРКОМТОРГА СССР требуются: БУХГАЛТЕРА, ЭЛЕКТРОМОНТЕР, МЕХАНИК паросилового х-ва, СЛЕСАРЬ - ВОДОПРОВОДЧИК, СЕКРЕТАРЬ, МАШИНИСТКА, БИБЛИОТЕКАРИ, ЛАБОРАНТЫ, КОЧЕГАРЫ-ИСТОПНИКИ, ИНСПЕКТОР по кадрам, УБОРЩИЦЫ и другие РАБОЧИЕ. Обращаться: Б. Саввинский пер., дом 14, телефон Г 6-06-00. Трамваи: 1, «А», 47, 13. 2751

ПРОЕКТНОЙ КОНТОРЕ Жилищного управления исполкома Моссовета (Б. Черкасский пер., 4, вход с улицы, 1-й эт., т. К 0-63-37) требуются на руководящую и проектную работу ОПЫТНЫЕ ИНЖЕНЕРЫ и ТЕХНИКИ—СТРОИТЕЛИ, ИНЖЕНЕР по отоплению и вентиляции, ИНЖЕНЕР-МЕХАНИК, СМЕТЧИКИ, КОПИРОВЩИЦЫ-ЧЕРТЕЖНИЦЫ.

Для работы в совхозах требуются ГЛ. БУХГАЛТЕРА, СЧЕТНЫЕ РАБОТНИКИ. Обращаться: 3-я Мещанская, 6, телефон К 0-59-67. 1830

Требуются ИЗДАТЕЛЬСТВУ: СТ. ИНСПЕКТОР, СТ. БУХГАЛТЕР, БУХГАЛТЕР и УЧЕНИКИ-СЧЕТОВОДЫ. Справки по телеф. В 2-92-77. 1834

Требуются ОПЫТНЫЕ МЕХАНИКИ по пишущим и счетным машинам. Адрес: ул. Разина, 16, тел. К 3-26-98, артель «Шоркок». 1768

Трест «ЭНЕРГОЦВЕТМЕТ» ПОКУПАЕТ МЕБЕЛЬ конторскую: ПИСЬМЕННЫЕ СТОЛЫ, СТУЛЬЯ, ШКАФЫ, ЧЕРТЕЖНЫЕ СТОЛЫ, КАБИНЕТЫ, СЕЙФЫ, ДЕНЕЖНЫЕ ЯЩИКИ, ПИШУЩИЕ МАШИНКИ, АРИФМОМЕТРЫ, МЕБЕЛЬ для общежития: КРОВАТИ, ТУМБОЧКИ, СТОЛЫ, СТУЛЬЯ, ТАБУРЕТКИ. Обращаться: Б. Тульская ул., д. 52, тел. В 1-95-40, доб. 10 или 12. 2779

ИНСТИТУТ ПРАКТИЧЕСКИХ ЗНАНИЙ ОБ'ЯВЛЯЕТ ПРИЕМ учащихся на КУРСЫ: 1) чертежников-конструкторов, 2) чертежников-копировщиков. Все учащиеся обеспечиваются стипендией и дополнительным питанием. Прием заявлений ежедневно по следующим адресам: 1) Землянка, Тетеринский пер., д. № 2, школа № 479, от 2 до 6 час. вечера, 2) ГУМ, помещение № 130, 2-й этаж, 2-я линия, от 10 до 4 час. дня. 2760

Ателье ВАО «ИНТУРИСТ» требуются: ГЛАВНЫЙ БУХГАЛТЕР, КЛАДОВЩИК, ПОРТНЫЕ, ЗАКРОЩИКИ МУЖСКОГО и ДАМСКОГО ВЕРХНЕГО ПЛАТЬЯ, САПОЖНИКИ, ЗАГОТОВЩИКИ мужской и дамской обуви, УЧЕНИКИ, УБОРЩИЦА, СТОРОЖА. Обеспечиваются жилплощадью. Обращаться с 10—12 ч. по тел. К 1-10-23. Ателье — пл. Свердлова 2/4, (рядом с кино «Метрополь»), с 10—12 и с 16—18 час. 1763

Требуются: НАЧ. АХО, ГЛ. БУХГАЛТЕР, БУХГАЛТЕРА, СНАБЖЕНЦЫ, ТАБЕЛЬЩИК, СТАТИСТИК, СТОРОЖА, ГРУЗЧИКИ и РАБОЧИЕ всех квалификаций, а также НЕКВАЛИФИЦИРОВАННЫЕ РАБОЧИЕ. Грузчики обеспечиваются общежитием. Обращаться: Салтыковская ул., 6, тел. Е 1-18-53. 1648

ЦЕНТРАЛЬНОМУ ДЕТСКОМУ ТЕАТРУ требуются на временную и постоянную работу: МУЖСКИЕ П